辛亥九月十八日出版共二張

本館定報價目
◉每份售大洋三分◉
中國境內 全年逐日寄大洋十二元 半年六元 日本全年十二元 半年六元 歐美各國全年十四元四角 半年七元二角
報資先惠 郵票不收

申報

告白刊例
論前二行起碼每行以第一版為準第一日每行八角半第二日起每行六角半多則按行照算後幅長行三行起碼短行五十字起碼多則以十字遞加第一日每字五釐第二日至第七日每字三釐第八日以後每字二釐半

西歷千九百十一年十一月八號禮拜三

本館開設上海望平街第一百五十八九兩號 第一萬三千九百二十號 電話第九十五號

本館為維持市面起見自即日起凡向本館購買書報者所有中國各銀行鈔票一律通用 本館謹告

大清銀行股東聯合會辦事處廣告
本月十七日各股東開會議決設立辦事處在三馬路大清上海分行樓上嗣後凡屬股東有應行商詢之事請在該處接洽可也 A1285

華洋義振會新董事布告
江皖連年被災自福開森博士沈仲禮觀察創辦華洋義振會以來勸集巨款救活災民無算近因二君辭職另舉華洋新董事各十八人接辦并舉伍秩庸侍郎郭蔚生為華洋會長 其事務所業已移至二三馬路禮和洋行樓上 以後捐款請逕送該處或四馬路[illegible]裕記本會度支員朱葆三觀察[illegible]付給收條江皖災況迭接各處報告有增無減伏望各界善士解囊慨助俾災民得以存活不勝盼禱 A1246

上海轉運公所敬告駐滬各客幫諸公惠鑒
茲因市面困難本月十四日承各輪船公司知照同業凡裝各口之貨其水腳於十六日起概行收現銀敝同業值此金融恐慌之際驟難[illegible]如數委裝貨得亦可現惠迫於時勢還希諒之是幸 A1210

三馬路西薈芳錦 孟河巢崧亭由平湖回滬
前日由平湖寓府業往視診今已返滬門診出診照常 A1253

怡和 招商 開平 日清 太古 美最時 郵船 亨寶 廣告
謹啓者茲因武漢軍事起後各處震動商界經濟困難已達極點現三公司及各輪船公司取締各報關行所設水腳單兩務要以日清理滬市為通商總機關所有轉運各口岸各貨水腳現定一例均收現銀同行匯劃莊票一概不用准於禮拜一即九月十六日起專此布聞 A1249

上海英大馬路 宓家昌杭烟総發行所於十二日先行交易特此廣告 A1228

夏應堂醫室暫遷 在英大馬路保安堂內 城內仍由應延滄洲代診 此啓 A1247

南昌黃敦厚堂修譜告白
我族自長星公司基子孫繁衍在外者不少茲定重修宗譜凡我族人如有應報事件務望於九月內函寄江西省高升巷方伯第黃代收轉交西大街宗祠譜局彙纂幸勿遲誤 A1244

招商總局告白
查本局全係商股並無絲毫官股內中純係營業性質外間謠言謂局輪裝運軍火以及運送兵士實在查無其事恐各股東心生疑慮大碍商業特登各報以釋猜疑謹白 A1213

承保兵火險
謹啓者因武漢兵變以來首由革軍頗有文明除暴安良商家照常可以營生詎昨閱報紙登載土匪及官兵亂治安波累衆商所失不貲殊屬可憐但本行不忍坐視抑或本埠土匪廣行以致干戈疊起如此形狀勢成危險惟紳商行棧有堆積貨物欲求平安之計及兵燹并火險等險向本行均可承保其保費格外從廉倘遇不測賠款迅速無悞專此佈聞 老公茂洋行告白 590

鄂江潮中之價值
武漢事起各省搖動各界紛紛遷避雖貴重之物亦棄之不顧惟艾羅補腦汁則人人必携緣目其能安腦定神預防各症也 由是觀之可目知艾羅補腦汁價值之實
青美
大瓶二元 小瓶一元二角半
總發行所上海三馬路中法大藥房及各埠大藥房均有出售

頭等洋房住宅出租廣告

今有老落英租界九江路十號內頭等洋房一所上下共十二間租金從廉出入近便租作公館行棧更宜如欲租者問順全隆洋行賬房領看面議可也 順全隆洋行告白 A1172

通惠銀號十五日開辦廣告

竊自武漢肇起上海金融恐慌周轉不靈錢之紛紛倒閉華商銀行亦多被其牽動信用大失全由官場無法維持以致如此鄙人目擊現情不能不思補救助策爰招商股二十萬兩已先收集一半并稟准蘇撫憲撥存官欵四十萬兩辦一通惠銀號專爲維持市面之莊凡各商號皆可往來現銀進出并做抵押其有股實者小數欠欵亦可通融此舉專爲補救金融能少緩故定十五日在後馬路寧紹公司後面先行開辦請各行號不必恐慌

總董虞洽卿啟 1243

名醫到滬

內外科考取優等證書戴君春臣司住金陵三鋪兩個橋病者就診幾有應接不暇之時今應上海三馬路朝宗坊三百八十半號于九月十五日開診恐未遍知特此佈告

友人 胡光國 謝文治 代具啓 A1245

錦隆招保兵險

刻本公司因見漢口等埠紳商店舖莊號住家棧房業經損失誠大無可諱言故本行是商英京總行加增兵險但必須兼連火險同保方可受領然限期逼迫倘有紳商欲保兵險望提足先登遲恐額滿之虞特此告白

錦隆洋行賬房 C591

敬告病家

崔君紹棠以醫世其家懸壺金陵每年全活頗衆誠名下無虛士也現因亂事挈眷來申寓四馬路第一樓後濟和里三百零九號即日開診凡抱疾者幸勿交臂失之謹贅數言兼訂診例門診內外科脈金四六角出診脈金四元四角

席立功 李匯東 嚴俊叔 吳少珊同啓 A1289

通商銀行告白

本銀行開辦時商部尚未設立雖經奏明而股本全係商資有議事辦事各董華洋大班並無絲毫官股亦向不歸各部管轄純乎商業性質恐諸君或有誤會特此聲明謹白 A1240

※評論※

敬告新國民

（無名）

今者上海光復蘇浙已得近方之民不待流血而有新國除苛稅去惡吏安享文明和平之福以視湖北之肉薄以得而至今干戈未息者甚幸爲何如雖然國者我民同有之國也新國者我民當共建之新國也今使當其難而我人享其易於心何安因有只要之二事敢爲我武漢以外之新國民告者

其一當倡立一新國民捐輸會強者捐軀富者捐財能者捐技各盡所長以建此國則國無不強而況平時我民之苦苛稅貪吏已久今一旦全去則即以此付於苛稅貪吏之金錢奉之於新民國之政府於己原未有損而於國乃大有益是烏可以斯須緩也況捐輸之物不必定限於財凡屬於民國軍政府有用而於己不急用之物皆可以捐納如此則各盡其長之效乃見

其二宜倡立一民國軍後援會此地即無戰事而武漢之戰事不知何日始了今日即無戰事而以後之戰事不可不備故於光復之各地無論大小地方量其財力招集志願兵若干名日夕按照軍隊訓練有事之時保衛地方事急之時即爲民國軍之後援若此則不費軍餉不須大舉僅以江浙兩省論一二月間已可得民國軍後備軍無數苟能遍行各地即與各國之通國皆兵無異而國焉有不強哉

※專電※

●鐵良派偵探三人來蘇被民軍捕獲斃之蘇城謠言頓息

●昨日奉命出防滸墅關新軍防阻南京敵兵業已回蘇

●蘇城謠言已靖照常開市馬路之砲亦一律撤去

●靖湖廳准於十八日宣布獨立（以上蘇州）

●南京諮議局於十六日開特別會議決議宣布獨立首懸白旗居民繼之十七日到處見白旗飛舞空中各民軍袖綴白帶自由出入官軍無動靜鐵良已逃准於十九日實行宣布公舉樊增祥爲都督（南京）

●嘉興已爲民軍佔領沈統領不服湯都督得報立派杭州民軍一千五百名於十七日午刻到禾沈統領逃地方安靖（嘉興）

●嘉定縣於十六日宣告獨立城內外一律樹白旗居民安靖（南翔）

●十六日民軍佔領鎮海市民均安（鎮海）

●禁衛軍兵變宮廷出狩京師大局益危朝臣渴望袁內閣來支危局昨日特由資政院公同選舉以符憲法

●吳祿貞昨電內閣祿貞連日向晉省軍人竭誠開導各軍士間有悔禍輸誠者

●濤邸罷職後意甚怏怏二十鎮統制官有電到京請簡濤邸爲侍從武員長

●今日清廷下諭張紹曾以侍郎銜充揚子江各省調和大臣端方署理川督李準賞授第六鎮統制

潘志瀛簡授第二十鎮陸軍統制

◉汪兆銘黃精衛等三人均即日開釋奉旨發往廣東交張鳴岐差遣委用（以上北京）

◉漢口連日停戰袁世凱已委段芝貴爲議和委員往見黎元洪許其棄甲罷戰當予以中國海陸軍全權大臣全國軍政統歸節制黎都督笑而却之

◉漢口今日又戰民軍獲勝（漢口）

◉山東濟南府恢復在即（濟南）

◉天津旦夕將入民軍之手俄兵二百名攜帶大砲兩尊由滿洲來津

遜國時之宣統肖像

◉東三省總督趙爾巽遵奉清廷諭旨特派步馬旗兵兩大隊馳往津郡藉資鎮懾

◉德州確被民國軍佔據並得兵工廠搜獲鎗械無數（天津）

◉彰德府恢復

◉清江浦兵變奭護提逃（揚州）

◉福建大局岌危諮議局將定期宣布獨立松督尚藩眷屬已改裝離省（福建）

※譯電※

◉昨晨本埠某商接電謂天津旦夕將入民軍之手有俄兵二百名攜帶曼齊姆大砲兩尊由滿洲赴津即日可到據傳北清鐵路將來恐爲各國所占近抵津之愛爾蘭軍隊將防守此路云

◉昨日某領事接電謂福州現懸賞購將軍之首大局岌岌可危美國某兵艦中之領事館衛隊已經登岸又有軍隊兩小隊亦登岸保護外人財產　又據外國官場電稱閩亦將起事

◉據北京電稱袁世凱仍力辭內閣總理大臣之任

◉清政府與各國經濟團商借巨款惟抵押問題尚未解決（十七日倫敦電）

◉此間昨日大會議議決向清政府提出要求八款以保全山東省自治政權限二日出奏如清政府逾期卽答覆宣布獨立（十七日濟南電）

◉九廣鐵路中國一段已奉清政府粵督之命停止開車

◉澳門附近之香山星期一夜已豎白旗拉巴（譯音）戍兵今日亦豎白旗（十七香港電）

◉蘇州全城安靜派兵乘火車赴北之說不確現有兵數隊攜帶小野戰砲一尊駐於鐵路車站有砲艇二艘向無錫進發外間因此遂謠傳蠢起目下城內各商店照常交易閶門齊門附近各店大半未開城門均閉並有重兵駐守每分鐘放數人出入外人極受禮遇（十六日蘇州電）

◉杭垣昨夜旗城並無抵禦卽由民軍占領僅死一人傷兩人已送往醫院療治旗城各衙門現甚安靜民軍按戶搜查凡獲快槍來福槍彈藥火銃及新舊式軍器等物悉數充公將軍不知下落聞未降之先旗籍某紳曾經人邀至諮議局商議和平調停之法其條欵爲旗兵繳出槍械軍火作爲普通人民旗餉令仍照給俟能以他法求生而後已下午七時議決後民軍乃於夜半安入旗城（十六日杭州電）

◉嘉興府昨夜已爲民軍占領並未用武各處已懸白旗城中居民安靜照常貿易（十六日嘉興電）

◉紹興府昨已爲民軍占領（十六日紹興電）

◉湖州於今日午時歸降民軍地方官吏咸表同情秩序井然（十六日湖州電）

◉寧波府城及鎮海砲台已爲民軍所得並無戰事

（十六日寧波電）

⦿無錫已降民軍秩序未亂（十六日無錫電）

⦿鎭江今日爲民軍所有白旗飛揚各處地方鎭靜無戰事惟砲台未降大約日內可望歸順（十六日鎭江電）

⦿清廷有旨電召袁世凱迅速來京組織完全內閣共扶危局

⦿四川省城於十五日失守市肆均掛白旗民心大悅

⦿聞湖南又有決死隊一千餘名開至武昌助戰

⦿聞桂林民軍已分二道北上一走雲南一走廣東（以上十六日北京電）

⦿北京朝局情形頗爲危急留心時事者咸欲知上海民軍是否武昌之一部分各處起事之機關是否互相聯合

未登極時宣統之家庭圖

⦿今日清廷有諭簡灤州統制張紹曾爲欽差大臣往撫革軍（以上十五日北京電）

⦿天津得上海失守消息後人心驚惶兵變之聲不絕於耳現勢漸見迫蹙租界已患人滿督署左右人家紛紛遷避並聞各校將停課節經費以濟市面（十六日天津電）

⦿香港今晚七時聞北京爲革軍攻破人民異常歡忭各街市燃放煙火懸掛民國軍旗幟並陳列民國軍首領之肖像

⦿香港駐有陸軍一二隊旗艦一艘現已預備一切以便臨時派往上海（以上十六日香港電）

⦿寓美華僑現在各處開會堅不承認清廷立憲力主完全革命（十六日紐約）

※要聞一※

⦿蘇城光復記（二）

▲蘇撫程中丞未接蘇省都督之時嘗與民國軍商議數事（一）藩庫之款不可移動（二）南京等處設有派兵來攻須預爲布置（三）兵餉設有缺乏不可攤派民間（四）各監禁押罪犯不可釋放若放出必致擾害地方（五）蘇地市面銀洋缺少周轉不靈須極力維持使人民安心營業（六）各衙署案卷不可移動各事商妥後方接授都督篆務

▲程都督視事後各營紛紛歸順惟江防第五營管帶李景福第十二營管帶王斌修所部兩營因其餉由金陵給發歸張勳所統不肯歸順昨日業經議定照行軍辦法各兵勇每名加倍給餉員司則加半給餉傳諭遵照後該兩營員弁勇丁等各袖繞白布扯起白旗立時歸順飛劄太湖各水師營至此亦均要求加餉經都督一一允准每名每月均加半給發各營弁勇均已一律袖加白布歸順是晚城內外各路巡警聞信亦要求加餉一律不上夜崗旋由蔣道稟商都督府允准加餉始各上崗浙西鹽捕各營勇丁聞信亦要求照加該軍總統洪爾振以鹽捕營餉係由杭嘉松甲商處所發一時未能允許致各營弁勇紛紛滋鬧洪統領一時無可如何已赴都督府請示矣

上海道署被焚圖

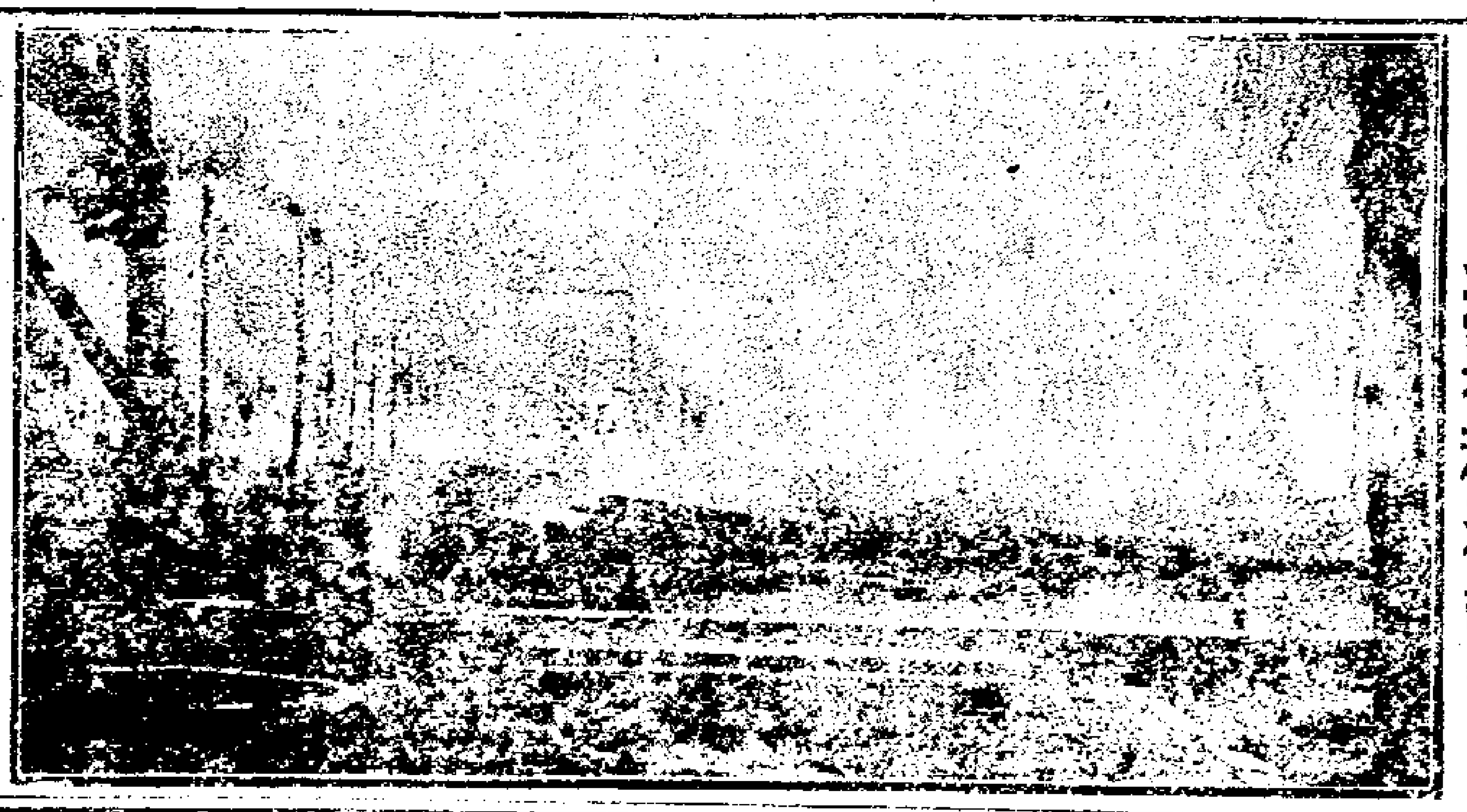

▲蘇省軍政府司令處本設於督練公所內與都督署中間之門昨已開通十六日都督程德全同各官在公所會議將督練公所改爲總務廳以章駕時爲廳長參議政務當時艾忠琦（新軍協統）吳茂節（公所參議）二員未到（或云已他去矣）並議定劉之潔爲協統以四十五六兩標改爲第一第二兩標派盧世儀邱振二員爲標統並以左右路巡防隊及兩中軍處之兵改編爲第三第四兩標派陳有珍仇志鵬（中軍參將）爲標統均歸劉之潔統轄

▲司令處於十五日特派敢死隊二隊各帶軍械聞分赴鎮江杭州等處出發云十六日並以杭州南京鎮江各處尚未恢復亟須分別擇要扼守聞議定派江防第五營李景顧第十三營于斌修帶隊赴震澤一帶駐防並派新軍兩營分赴楓橋滸墅關及火車站各處扼要防守當司令處派出新軍分赴防地時並拖大砲一尊出城行經胥門城門口居民觀看衆多皆欲擁隨出城城門各兵當攔住衆民不得擁擠新軍聲言我們去打仗的一時言語不通衆民以爲要閉城開仗相率驚喊奔逃各店鋪聞之紛紛閉門直至來遠橋一律關閉以致城內居民恐慌異常歷三小時之久始經新軍數人乘馬前來說明緣由並令守城門兵不得操切從事民心始安各店遂如常開市

▲十六日蘇省軍政府聞悉南京有江防二營旗兵三營來蘇之說當即派新軍砲隊一營步隊一營並帶野戰車砲四尊往閶門城外滸關一帶防守另派敢死隊三十人各懷炸彈前往無錫守候迨後又聞該隊等守候至晚未見軍隊到來蘇已返省矣

▲蘇城各團體中商會總協理尤紳先甲吳紳理杲及龐紳君龐天生倪詠裳教育會孔紳昭晉江紳衡自治公所吳紳納士董事會方紳雅南等同往都督府謁見面商地方善後各事都督以大局初定地方上整飭秩序保護治安端賴諸領袖實力輔助等云商議良久都督又諄囑望商會設法維持市面其商團亦望商會主持辦理民團歸自治會辦理均須趕緊設法擴充爲要各紳退後都督府即發出告示云

照得維持市面端賴典業錢莊萬一停閉阻滯人民易起驚惶業經宣布獨立公共秩序如常要知共和政體原爲有益地方仰即照常貿易大家保全安寧毋得自相紛擾以免故事張皇派督軍警保護晝夜梭巡不違倘遇流氓滋事立即正法當場

城自治公所亦出告示云

照得民軍到蘇一律秋毫無驚居民切勿慌急其各安分營生倘若紊亂秩序自遭損害非輕匪徒如敢擾亂巡警商團拿懲特此通告週知各界共保太平

▲蘇城新招各路民團並蘇商體育會及第一第三支會各操員約於昨晚出隊通夜梭巡城內異常安謐

▲蘇垣各學堂無論官立民立均已暫停上課聞學界各人紛紛剪髮改裝者甚多

▲蘇省軍政府於十六日得信常州府城已於十五日一律懸白旗歸順民國軍市面安靜如常又無錫亦於十六日下午懸旗歸順云

▲蘇省四十六標兵士退伍後尚未招補足額現在都督府已出示招募近日應募者甚多昨日有高等巡警學堂學生一百人願盡義務充當敢死團再已赴報名處報名計册目下應招者約有一千數百人業經軍政府點驗各發軍服一套飭令赴楓橋歸營編入隊伍矣茲將中華民國蘇軍大都督府出示招募原文附錄如左

照得立國以尚武爲先保民亦資兵力蘇省征兵久有成效而經費有限未能成鎮各地方實不敷分布茲者義旗初建用特變通辦理征募並行凡本省及各省人民具有從軍資格悉行招選畛域無分編入步隊四十六標爲蘇軍第二標有志同仇敵愾者速來投効以備挑選報名在本城督練公所無得意存觀望裹足不前本都督整軍經武之盛心我同胞必各有同情也

名醫到滬

顏君伯卿向住寗波白水青松二十餘年來診者皆應手取效六邑城鄉有口皆碑今寓申江英大馬路五龍日昇樓北首恒豐里第二百八十八號本月十五日開診恐諸君未及週知特此告白

友人金康年代具啟　A1237

華衡藻在申

華君應聘來申暫寓跑馬廳德人里凡我皖寗知交誠恐訪尋不易代登廣告以諭同人

診例照省一律美界及城內南市酌加四成

皖馬壽同寗王嘉穀同啟　B5087

金陵

紅十字會會員鑒

金陵佩章憑照業已製就請將憑單來會掉換凡懸本會佩章者得以出入有軍務之地受[illegible]士之特禮應如何鄭重懸此佩章者當遵守萬國紅十字會定章幸勿移借別人以失佩章信用而固本會名譽此布

上海三馬路紅十字會辦事處謹啓

謹謝又新紗廠捐助精白棉花三担

頃由華安公司代收本會捐欵處交來又新紗廠捐助精白棉花三担值銀一百兩祗領之下莫名欽佩特此登報以揚仁風 紅十字會理事總長沈敦和總董任錫汾施則敬仝啓 本會事務所在三馬路新聞報館樓上

勝家縫級女學校經募捐欵誌謝

校長關錦裳洋五元教務長楊兆書洋五元教員吳兆初吳詠霓吳振球張惠關兆芳梁桂卿以上各助洋二元學生馬寶英李氏吳涼山吳涼診包艮森胡韻清唐玉書李麗清蔡漢俠沈組實宋傑莊韋吳氏徐淑英徐文英雷狄沛湯振華李蓮診趙佩琳侯陳氏羅淑英玉診何秀珍溫李氏以上各助洋一元羅惠君吳涼華良胖珍何融文徐秀珠鄭毓鵰陳惠珠吳月嬌鄭鳳芝以上各助洋二元陳璧荷洋五元韋佩文言季超合助洋一元張卜珍小洋六角楊靜宜周裴得胡惠芳李方蘭葉氏以上各助小洋五角又經募男學生林群渭小洋五角鄭冠賢小洋五角蔡顯榮蔡顯靈合助小洋二角特此登報以揚仁風 紅十字會理事總會長沈敦和總董任錫汾施則敬同啓

失票聲明

今遺失鎮江陶聚茂復號第不列號期票一紙係五月底根日九月底到期和記抬頭計鎮平二七寶銀一千兩八月二十九日批付洋四十元九月十二日批付十千文於十二日在路失落已向前途說明作廢至期止付特此登報申明該票已失效用無論中外人拾得均作廢紙無用特此聲明

鎮江失票人陶松岩特白 B 012

驥製哮喘氣急丹 救命之寶

人體百病莫苦於哮喘氣急之症 此丹乃本廬第一家創製行世 本廬之祕製相率效尤遇怫鬱是致使求藥之人無從辨別玉石眞可懺也考哮喘之症皆從氣衰血虛邪而起此外亦有腎虛火不歸經陰虛金敝火甚更有痰火鬱於中風塞束其外者皆足發時發喘氣促頭痰上擁甚至水漿不能下咽片刻不得安卧喘目喘吼旁人不忍目覩本廬創製此丹竭十載之心血經萬人之試驗有功卓著無病不痊早已馳名中外屢蒙嘉賞 氣虛發喘汗出如雨 肺氣不宜痰火上擁 晨夜咳嗽老年氣短 氣急多痰 通各省當天寒病發之時特將功用詳登各報俾海內病家采辦 痰哮 水哮 風哮 鹹哮 氣喘痰壅久年不愈 溼哮 痰喘 濁哮 痰遇寒發 腎虛喘吼 以上各症無論新病久病老年少年男人婦人只要用白開水送服三錢藥性一到立見喘平氣順痰化咳止凡經此症一服即愈重症一料全痊且可永保不發根非如他家之藥服時略愈不服即發所可同日語也○大瓶二元附送止哮膏一貼小瓶一元每料六瓶五元不靈包退還銀惟附近假冒須認明五開間門面切記切記小心小心門市起碼三角以便試服外埠來信須寫明寧波路口第一百十五號批發格外克己如無消路包可退還

上海盆湯衕過林業會館五開間門面 崔氏藏香廬總發行所 驥雲氏啓 4855

茂生保險公司謹啓

本行向在英國列佛披創辦皇后火險公司計有六十餘年自分設上海三馬路以來歷有年所凡經理保險一切事宜務須公正保費從廉遇格外克己設遇不測賠償迅速故素為中外紳商所信從今因舊址翻造房屋遷移於四川路第五十三號江海關後面照常經營如蒙賜顧欲保險者請至本賬房接洽可也 經理姜桂生謹啓 576

治牙之聖

上海牙科林立而價各不同徐景明徐景文兩先生治牙之手段學問與及材料器具均超出儕輩價值亦較各家為昂乃求治牙者不以為貴而趨之若鶩其故有數端焉壹手段先生學自泰西牙科大學堂故無論鑲牙補牙拔牙並皆佳妙如天衣無縫且可担保十年不壞與市上尚有天淵之別貳學問市上牙科不審每牙患之從來輒為鑲補患伏在內時時作痛鑲補亦不牢固不十數日即脫落轉而向先生求治年中積各家鑲而復落之壞牙幾盈筐籮翻先生牙科從醫學來必先審其牙所以致患之由治以藥水然後鑲補既不患痛復不脫落壹勞永逸參器具市上所造金牙均以八為厚則不薄則脆高則中空與原牙不甚相肖又不能稱助食物先生治牙機器以重資購自泰西一切金牙均以機器激成高低與原牙無異肆材料上海金牙半雜以銅其餘蠶磁牙及一切材料俱購自東洋價平十倍料輕質脆不能持久先生治牙材料均以重資購自泰西名廠先生有此種種特別之故其價值雖略昂而識者反以為較別家便宜萬萬其故可想也王公貝子尚侍督撫暨軍司道洪次須揚已見各報茲不贅述僕等牙患均為先生治愈特將所身受所目睹略述數端然近有無恥之徒命名近似希圖影射求治者請認明上海四川路四十號徐景明總局四馬路嶺南樓下徐景明分局庶不致誤 顧棻臣 沈仲禮 周金箴 朱葆三同啓

上海東亞皇后雪茄烟廠廣告

本廠創設有年所製各種雪茄均揀選上等呂宋烟葉吸入喉中故能烟味清香潤而不燥所以有益衛生久已名馳遐邇向來銷售中國漢口及本埠等處因價廉物美多蒙各界歡迎今市上有種雪茄外面雖用烟葉而內中却用烟屑烟梗所製之烟以致氣味惡劣吸入喉中未免乾燥不能滋潤若然不信請嘗試之始知言之不謬也倘蒙賜顧請至虹口西華德路第卅三四號本廠買辦王君勗甫處接洽可也 茂和洋行經理啓 556

亞支奶足以振刷尚武之精神 善除烟害

自滬上發起商團予亦濫竽其間忽忽半載矣予每晨出校操演某君獨見有狀態雄偉步伐矯健勃勃然抱尚武之精神實超出在團諸君上予竊欽慕其人然以素昧平生故未通款曲一日操演既畢某君忽執予而言曰公非經理亞支奶席先生乎予曰然某君喜乃邀予至伊家率子姪羅拜室下予愕然問故某君曰僕之得有今日者先生之賜也僕廿餘歲即喜吸雅片終日昏昏神氣頹敗如龍鍾老叟自服君家亞支奶藥烟癮立斷由是肌膚充實神完氣足迄今忝列商團頗以精力之堅强為諸公器重僕安能忘亞支奶之功乎僕又安能忘經理亞支奶之人之功乎予聞其語乃恍然爰叩其姪氏暢談而別予竊思亞支奶本不過戒除烟癮效之所極然推其功實足以振尚武之神精商團某君其明證也方今武漢興兵干戈匝地非尚武不足以保身家其藥染烟者惟有借助于亞支奶庶可以達轉弱為强之目的用將某君事登諸報端以告當代之有志尚武者

上海英大馬路壽康里經理亞支奶席裕麒謹述

附告 眞牌亞支奶盒底保單均加有機器鋼製印花 凡有價目特別放折郵寄九五折通用寄費遠近不一 煙癮一錢服藥一聽包戒斷根 每聽一元 每打十元 改良精造加重參茶者每聽一元四角每打十四元 批發五打起碼 兼售林文忠原方鯖牌戒烟丸每袋一角五分 能戒六錢烟癮 批發五元起碼 分銷者注意

B 5055

道地川楠

丙午年沈幼嵐表弟為川梟時小兒冠卿曾往其署留住年餘南歸時帶有香楠獨幅二副並方書綱陳曼生錢叔美張船山沈石田等書畫普洱茶蘇香餘鐲等件刻擬出售寄於閶門內西街打銅街胡公館內如有欲購者請即往看議價可也 蘇州葉家衖周存厚堂啓 B4275

上海樓綬記中西旅館廣告

正豐街

本館前由川記經理茲截至本月十三日為止於十四日始改歸綬記盤頂經理所有以前川記往來及旅客寄存物件押包等當時過割清楚概與綬記無涉特此登報聲明 B5066

治小腸氣果然靈驗

彭壽堂靈丹救世

余患小腸疝氣十餘年囊節腫痛陰核偏墜苦累不堪今閱申報悉上海拋球場南首南路廣東彭壽堂出售專治疝氣丸余恐有名無實不敢輕試後訪會患斯疾友食過十分靈驗治愈者已有多人云函託招商局何君購膏藥四張丸藥一料計洋八元由該堂寄之不滿三天竟將久年老症一旦全消眞是如釋重負令人喜而不寐最奇者將膏貼上片刻腹中氣鳴脹消墜核即覺小適身暢快妙難喻言神妙至此余惟有倒地百拜而已安徽寧國府汪裕昌敬謝 B4985

向賢堂啟事

李佳白博士由美回滬本月十九日下午五句鐘在寶昌路二百九十號本堂內樓講演

致和茶磚公司告白

啓者本公司自備上等汽機專製八格及各式茶磚○客指定製各樣茶磚如蒙 貴客定製或需現貨請移玉到西江路五福里二弄本公司面議可也此佈 本公司德律風第五百七十七號 B4409

上海禪臣洋行經理灤州煤礦公司廣告

該礦所產之塊煤統煤屑煤焦炭等均性質甚佳火力耐燒久且而頗廉倘蒙 賜顧者請 臨本行其價議可也 B4851

龍馬精神

崔氏瓣香廬驥雲氏發行所○外埠批發格外克己如無消路包可退還○附送奇藥包治陽痿神妙莫測

本廬秘製人參鹿茸靈芝野兎虎筋海狗腎汁壯陽種子廣嗣金丹老年少年分爲兩種蓋人身未有此身先有此腎故腎爲先天之源五臟之本十二脉之根而性命寄也但人身從情慾而生不免爲情慾所累以致後天戕喪精竭陽虛及夢遺滑精精薄精寒或未交先洩既交不射或舉而不堅或堅而不久甚至下元虛寒陽痿不舉等症此丹治愈海內外謝函計一百餘件皆有郵局民局圖記爲證以昭神驗更有比衆不同之確實功效凡少年陰虛腎虧及老年氣血兩衰之人日間小便必少夜間小便必多者服此丹則水火既濟陰陽和平保不夜洩此其明証者一也又凡縱慾戕斲老年陽痿之人若服此丹則泰谷春回陽道必興此其明證者二也又凡少年血枯老年髮白服之精薄充發白髮必黑且可將多年白猫白兎等試驗此其明證者三也又如夢遺滑精陽痿不舉等症服之則固精封髓陽堅耐久此其明証者四也又凡身體瘦弱形容憔悴之人服之包可轉弱爲強面目紅潤此其明證者五也此外神思恍惚耳目昏眩百體疼酸夜熱骨蒸等症皆由腎經戕伐太過所致此丹服後腎經既足則諸恙自平久服能冬不畏冷夏不畏熱鬚髮轉黑視暗若明縱使老年陽痿少年精竭之人服之包可爲陽臺健將曲盡歡娛夫婦愛情從此倍篤愛情既達極點則一索得男立而可待每盒二元每料一斤收丁本洋二十八元但老年與少年鹿茸用法不同另製雙料廣嗣金丹用人參鹿茸虎筋海狗腎等提其精液汰其渣滓以便宦界易於吞服此丹功力大而且速專治老年久痿服之精厚如膠不異壯年每盒洋五元留心假冒須認明藥紙包上有驥雲氏肖像五開間門面方是的眞外埠來信寫明寗波路第一百十五號

◉上海盆湯衕過絲業會館北寗波路口五開間門面 崔氏瓣香廬驥雲氏發行所啓

◉製藥所仍在北京路根德里內照常交易

B4922

凡購沈製鏡面散生髮膠

○○○○○○○○ 留心僞冒 ○○○○○○○○

本主人由化學發明沈製羊脂珠粉鏡面散一藥專治男女面上●雀斑●粉刺●烟容●酒刺●紅點●油光●瘢癧●瘡疤●粗皮●黃黑等癍隨料重用羊脂珠粉每洋二瓶每料六瓶洋二元五角單料每洋五瓶每瓶二角五分

●沈製生髮膠 專治病後產後血枯氣虛不論男女均可禿髮重生每瓶大洋五角每料六瓶二元五角以上兩種自風行以來治好之人登報讚揚已不計數患贈謝信積成屛條二十四幅張掛門口人人可看以證靈驗鐵據各省大藥房均有經售惟仿冒甚多購者認明地址外埠郵政局妥速批發有特別利益儘可函訂總發行在上海仙西路即盆湯衕大街集益里二衕對門

◎人壽醫藥室主人餘年氏啓

B89

法商合記(羣)舞(臺)禮拜三戲

開設法界大馬路卜鄰里口新劇場原處

十八日大減價二層樓包廂三角頭等正廳二角二等正廳洋一角

小春奎▲金水橋
王東樵▲滄州橋
小子和▲金殿粧瘋
張福寶韓琪殺廟
韓孝峯▲陳公計
小桂芬目蓮救母
小寶成

小峻峯 ◀全武行▶ 大(四杰)村 小穩

賽嘉馥 小蕙寶 小寶香 ◀殺女救主▶

陸菊芬 賽飛珠 ◀全班藝員今演▶

上海新聞 王寶寶 任順福

小勝李 賽起三

▶法(法)羣(合)舞(記)臺(商)界◀

十八夜大減價二層樓包廂五角頭等正廳四角二等正廳洋三角

金秀山背鞭叫關
小春利小王全白
小峻峯戀東武水
一陣風英櫃行灘
張福寶▲倒廳門
金翠英▲戰浦鬪
頻日月
演 圖

榮桂 ◀前○本▶ 通(州奇)閙 (大閙東皇莊)

金翠英 桂 王恩寶 曉峯 (小寶珊)

小桂芬 小蕙子和 王恩寶 曉峯 金雙郎代探母 秀山 (回令)

金翠英 桂 (後

小寶珊 通州奇聞 (大閙東皇莊)

王恩寶 曉峯 (本

迎貴仙園日戲正廳一角包廂二角

十八日戲特請京都內城府眞正超等全班文武名角合演拿手好戲

杜文卿 揚春 龍虎門
李燕奎 發
張和福 俊 秋湖
蔣之亭 邢俊 戲妻
劉松發 張農 取洛陽
劉春培 李勝 黃金台
小均林 鉉 桂 鎖山
劉長李 仙
小上陳 燕彬 雙 前
彩蘭蔣 奎 陣
小永春 俊 認子
春濤 福

林卿 鸞 劉 陳 發妻奎燕 花絨賣

小雙燕飛 小李德山 揚月明 周 董 劉 猴劉譚松亭

四盞燈 李 三 陳 彬 鉉 鑫 壽奎燕 跳人仙 ◀狂落門闖▶ 花採花捕

迎貴仙園夜戲正廳四角包廂六角

十八夜特請京都眞正超等全班文武名角日戲逢禮拜二六准演

張玉小 喜翠 臨潼山
小林永春邢 俊 農
小玉廷 蘭 美案
葛三盞燈 李俊 拾玉鐲
小上飄燕 彬 鴛鴦
彩雙德 奎 ▲ 血
小李明 飛 ▲○ 濺
小郭有 ▲ 樓
揚陳瑞林 ▲
猴

牡丹 李錦 榮 特 小 放牛

綠 丹 卿 燕 林 翠 遺 花漫金山斷橋會

張 俊德 卿 譚 小 徐 喜 月 明 來 鳳

四 盞燈 李 飛

王云祥 借

麒麟童 張 徐 李 李 和 林 燕 榮 瑞 郡 戰 諸葛亮借東風 傳妖義

(文明大舞臺夜戲)

九月十八夜准演好戲日戲每逢禮拜六禮拜日全部尊員一齊登臺

小月樵 雙云仙 小桂枝 廖連卿
徐春發 沈韻秋 趙如泉 萬盞燈 伍月華 納紹先 何金壽 小子和 劉燕卿 云中鳳 王永利 沈月來 殷春虎
袁海德 孫少棠 何金壽 水仙花 何家聲
太乙法 門 打麵缸
雙收 四進士 珠鳳關勝
何金鸞 孫少華 呂月樵 劉燕權 少山 范少章 上飛
目蓮救母 遊十殿大轉舞台

(商辦春登臺特請越郡超等藝員)

十八日戲

金正聚 陳湯松 林泗海 陳正寶 李金法 嚴云桂 小天實 嚴小寶 梁瑋龍 陳寶銀 錢阿秀 施沛龍 金正劍 趙消景 汪景喜 李進海 李東水 李玉秀 蔡福銀 錢阿鳳 張桂鳳 嚴小海 林泗海 孫彭松 趙消劍 陳正寶 薛張夫

南宋 紅桃山 火 大門 破陣

十八夜戲

陳忠正 趙消劍 汪景之 施沛自 梁寶至 陳陽情 嚴小竇 錢阿寶 陳瑋忠 李玉水 汪景寶 金正聚 李連壽 小天寶 蔡福秀 張桂鳳 林泗海 李東枝 李金寶 陳正花 李一法 商獲法 畢云云 嚴鳳夫 薛張詳 張瑞堂 蔡田劍

本台所排之戲自始至終情節忠孝節義 元頭朝紀本念 力惡環應切情能餘

鳴盛梨園

九月十八日禮拜三日續演正本

◀背解紅羅全傳卷三▶

蘇后入天齊寺

◀聲京新上蛇靚新京▶
◀架仔 海仔 松仔▶
◀遂旺田妹洪就喜容▶

全 班 同 演

◀夜演馳名豔情齣頭▶

彩雲會夫
雁展雙飛

◀時派特色花旦鄭君可▶

◀鄭新京上新蛇京▶
◀錦松仔海 仔仔▶
◀圖喜旺妹田洪容▶

第一首本

○注意○注意○注意○

◀十九日恭祝慈悲娘娘千秋▶

准演香山大賀壽

英商羣仙茶園

◀十八夜戲大減價正廳二角▶

水上飄 金鐘奎 白鳳凶 賽春虎 金七省 賽月禮 小活猴 紅菊花 小來全 陳長庚 馮子梅 陸菊芬

頻演 遊戲 義龍鳳 八蜡三 准演 超圖 頻演 長解 合演 黑板 頻演 朋坡 演心 黃友 頻演 鴛 帰樓 演 花 訪

禮拜三拍賣 上等木器

瑞和洋行

准於十八日十點鐘在本行拍賣洋琴銅床地床踏車鐵床腳踏錄及電氣鏡畫大毯傢俱書間房間物木器零件不計此佈

B5071

禮拜四拍賣 花草

魯意師摩洋行

始創自同治十三年即 英一千八百七十四年

准於十九日下午四點鐘在本行拍賣各種花草盆景不日當可看早此晨佈 魯意師摩洋行啓

D697

日本郵船會社

啓者本公司博愛丸輪船准於九月二十日即禮拜五下午一點鐘開往長崎等埠神戶橫濱小呂宋如有客欲搭寶號四客止收四百新貨各如必欲早裝拜早經件貨寄各搭客請臨事務辦理 郵船株式會社啓

美商丹桂第一臺九月十八日好戲

九月十八日戲正廳一角

富仙舫 高玉喜 寶玉喜 劉壽峯 明海山 ▲轅門斬子▼ ▲十二太保▼

譚永奎 小菊奎 劉永奎 蓋叫天 李少棠 黑燈 祁翠芬 焦慶利 王瑞云 陳九吉 雙門

巴駱和

李春棠 周五寶 李少棠 月月紅 小寶奎 小寶翠 陳嘉祥 李少棠 牡丹花 王惠芬 月月紅 熊文通 李慶棠 李春棠

小桂林 克山秀 大桂生 新編改良特別新戲 ◀謝月奎 周五寶▶

案中案海外談

九月十八夜戲正廳三角正廳客座二角

富仙舫 高玉喜 祁翠芬 衛菊笙 張春海 譚永奎 王瑞云 小如意 李春棠 劉壽蘇 貴俊濟 劉永奎 明海山 王瑞雲 蓋叫天 黑燈 祁翠芬 小菊生 李少棠 月月紅 王惠芬 小孟七 熊文通 牡丹花 李慶棠 明海山

珍珠換法場 {黑燈} 金利林 慶祥 水濂洞 不原意 洪羊洞 擒史文恭 水 {黑燈} 陳嘉祥 李春寶 張海春 翠芬 ◀報界鐘▶

商辦新舞臺

九月十八日戲包廂官廳三角正廳三角二層樓二角三等一角

林運昌 馬飛珠 小雙鳳 寨連仙 許奎官 筱益芳 張德祿 小桂芬 王益芳 夏月珊 夏月潤 賽魁冠 七盞燈 小連生 毛伸珙 許奎官 邱蕊卿 趙文連 夜來香 林步青 小保成 小雙鳳 劉培山 薛瑤卿

小二過年 月下訪白袍 到底那哼 拚商 三疑計 煙演 殺人 上海眞事 全本任順福 放火

九月十八夜准演好戲

毛伸琪 薛瑤卿 筱益芳 小桂芬 林運昌 許奎官 賽魁冠 張德祿 王益芳 劉培山 張順來 趙文連 馬飛珠 小雙鳳 張順來 趙文連 夜來香 夏月潤 七盞燈 小連生 夏月珊 小保成 賽思冠 邱蕊卿 林運昌

退關三看 硃砂痣 紅 大做親 花蝴蝶 新呆大 添山水戰 畫鴛鴦橋 索仙逸 寶花紋 滿台 三本新茶花 眞水溪橋 四本新茶花 流水

寶善街丹桂茶園 日戲正廳一角

十八禮拜日戲全班超等坤角合演好戲

芝蘭花 ▲三人言情 金瑤寶 ▲白蛇全傳 小月紅 ●忠孝● 小穩 ●保國●

小叫天 應天球

白玉梅 ▲妓女▼ 張少泉 ▲掉冠▼

月裡紅 月桂紅 小雲峯 呂小山 一聲雷 小永春 賽百歲 恩縫搭膊 雙包案 大鬧東京

十八夜戲特別大減價正廳一角全班坤角合演好戲

小月紅 ▲鬧龍烏▼ 小叫天 ▲龍院▼ 呂小山 小玉奎 小燕飛 小雲雷 一盞雲 小雲林 取漢中 ◀北山擒耀▶ 張少泉 ▲子胥過關 白玉梅 ▲蝴蝶報恩

月裡紅 月桂紅 翁梅倩 王司徒 便璉環計 目蓮救母 男女滑頭 小叫天 月桂紅 月裏紅 翁梅倩 ▲▲▲▲

請看大跑馬

啓者秋季跑馬准于西十一月六七八號即華九月十六七八日在馬霍路十四號洋房內預備茶點恭候招呼遇到另有特別看樓屆時務請諸君早臨欲觀看者請向英大馬路萬和木器號口四馬路天貴會館購票每張洋二元每天角洋五角特此布告 華商跑馬總會啓 B5089

歌舞臺

九月十八禮拜三日戲正廳一角

趙月明 袁子仙 錢寶奎 毛毛旦 小洪奎 碧月花 九月仙 明海亮 劉長林 張文春 荀錫九 李金林 劉鍾臣 曹甫廷 于振花 金菊樵 劉松春 李雲霞 林海鳳 奇來林 劉長利 李春來 趙月廷 郭玉廷 陳俊廷 亨占李 張文春

● 蔣 張 小 太平橋 斬 春 雙 寶蓮 仙吉龍云 金奎 飯戲 配播 會

全武行 獨木關 李小史 三雄惠蘭福奎 法大 門寺 劈棺 浦關

全武行 大四杰村

九月十八禮拜三夜戲特排拿手好戲正廳三角包廂四角

趙月明 社文寶 沈雲復 毛毛旦 曹甫臣 郭仙舟 李金茂 趙月來 李俊利 陳菊林 劉東花 金海林 左三春 李文雄 李志春 張桂軒 馮海亮 張玉鈺 明錫九 郭振廷 荀月花 于麻子 碧月魁 三月仙 一九雄 李三

鳳鳴關 准演 三 斷 太后 嘉 府 開 頻演合演 虹 霓關 奇冤報 伐 子都 和 不守 尙 清規

禮拜一拍賣

押款地皮洋房

壳件洋行

始創自同治九年

即英一千八百七十年

准於九月念三日下午四點鐘在本行拍賣貴重地產洋房坐落在城外新閘路第六十號小沙渡路一畝一分零八毫相近三千大五百計地上建造洋房計有三間所內有大房四間天井洋灶浴間並間內有大房及花園馬路木花卉且有電門前進出最便宜官紳商欲為者住宅極欲購置要買者在期前看宜至小樓一面可也 壳件洋行啓 D691

禮拜四拍賣

魯意師摩洋行

始創自同治十三年即

英一千八百七十四年

准於十九日上午十點鐘在本行拍賣新舊銅器古玩字畫細磁鑲花玻璃銀器外國衣服並各種什物另不計一件另有床十張八日出賣此布置看意魯師摩洋行啓 D696

元芳洋行

(每禮拜四)

不限價拍賣足頭

本行創設在上海已四十餘年專運英國各種疋頭來華拍賣按期於每禮拜四上午九點鐘起在本行拍賣價廉物美名牌不改各貨悉遵章程著名洋貨均有薄呢毛絨等類近來貨物更多各客欲購者務須早看期前各色洋紗羽綢等貨列後：本色羽毛元色嗶嘰元色羽綢元色毛絨西色花綢洋紅斜紋羽綢各色布細布等標布原布洋布上海英商元芳洋行謹啓 B558

禮拜五拍賣

木器 地毯

寶和洋行

准於二十日上午十點鐘在本行拍賣房間上等式書櫥書房傢俬大床雙人帳床鐵床火爐衣服外國地毯一切什物另有洋式木器大小扁相另有銀器另星傢俬不計此佈 寶和洋行白 D699

遺失棧單

八月廿一日興泰機器廠存源利五十件冰出件三千三百二十一號單十二第五百機輪已出日期即明前單紙莊號稱作已廢已各切勿收受 D680 謹啓

貴重地產洋房拍賣預先告白

壳件洋行

始創自同治九年

即英一千八百七十年

今有貴重地產洋房一所該產坐落在城外靜安寺路一百十九號英冊第一千二百九十五號計地十一畝八分八毫上建造洋房一所四百五十四號一千三百五十五號地十七號CAD第二十二號計三畝洋房一所大洋樓三層間內間大洋房客間書間會客室彈子間共間房有臥房間浴間洗浴間臥房等間內有花園自有草地球石欄杆亭涼房有木料自來水並電燈廠是等物電氣燈設備馬房花園有月玻璃十畝要看洋房者須新式內外裝修極精等事欲知詳細請至本行面議可也未到期前有人往看請至本行購買再行作價 壳件洋行啓 C579

失票聲明

今遺失彙豐莊一萬一千二百九十號十期七月前已向該莊說明兩紙作為廢紙切勿收用實源號告白 B609J

(遺失匯票)

茲有吉林功成交玉二一號號十上一號匯票一紙紙計洋百元洋元號洋元此未掛失已作廢知恐途中失新者二號作廢此特登報聲明梅錫告白 B7084

遺失匯票

今遺失號生津由津字第二號十拾兩頭已號收壹百兩作廢向中西永記銀號已登報用明中票作廢此紙用此佈洪泰承告白 B7078

(虹口三元宮西首洋房)

山月館 英法番菜

特備美味英法大菜加牛奶茶水五道心點五角一共售飯如法牛酥五角煎蝦如鷄龍燒雞肉鴨生洋飯等品酥魚蛋炒仍各種咖啡菜外賣另備另售半角 B4587

(廢票聲明)

首付鄭阿谷支敎餘第十號五期九月十八五千元百七十八兩七錢之谷敎該未將解作廢此止此信明昌告白 B7079

洋房地產出售

壳件洋行

始創自同治九年

即英一千八百七十年

今有好房產出售各處在地華界或租界美國路均有如欲購者請至本行面議可也此佈 壳件洋行啓 D690

乍浦路十四五號

寶亭英法番菜

本館開設數年中外紳商賞識飯菜口味久已公司道地每客五角洋一元照點拜六日兩點取加牛水菜大菜有會客者可即預約用電話三五二三九

(推盤聲明)

本主人因有他務將生財器具推盤與經記接業以今月十三日爲止嗣後出入銀錢一切之事進出不歸川記知報登特之聲明恐未週知涉申兩五馬路正上海樓蔣記謹啓 B5075

(償贖押包)

本主人因有他務將生財器具推盤於業抵押所有與存客以三十日爲期逾期不取贖弗報亦可後登此特告由上海五馬路正豐街川記謹啓 B5076

洋房召租

今有法界北門外西門浜沿洋涇橋前後門均可直通馬路電燈自來水俱全如有要租者請至七十四號處面議房主住宅可也 B4959

(住宅出租)

本廠有式樓房兩間一所另有對面一樓一廂三間房屋所客堂廚房門外房屋俱全傢俱租用者可向本廠招租看房議租價本廠帳房啓 B5019

立止白濁丸

特效三角雙料每元效倍一罰上洋二馬路寶錦里東首保太和啓 B4835

(償續押寶)

龍門輸十一日由漢申水賣少押衣腳欠來客所有等衣服限期逾期不取續押繳資將此特知賣房龍門輪賬房啓 B5085

(遺失存摺)

八月念日江寬輪船來滬失上海皮包一個內有嚴記公同存摺當典當收欵無論中外當已聲明作廢又作等不拾得者特登報聲明嚴錫繁告白 B7083

三日愈

癩疥瘡藥

每盒二角效不洋海還上二路英馬路寶鑑里太和保啓 B1854

(遺失股單)

今遺失路一千號股票一紙二十元念號三張共零百洋公司股份作廢今爲聲明此記報 B7113

新到

正雲南火腿

本號辦理寶記正宗雲南火腿價實貨眞已在四馬路巡捕房西首接洽元昌啓 B5077

辛亥九月十八日出版共二張

申報第一張後幅

西歷千九百十一年十一月八號禮拜三

老牌品海
香烟
久已
膾炙人口

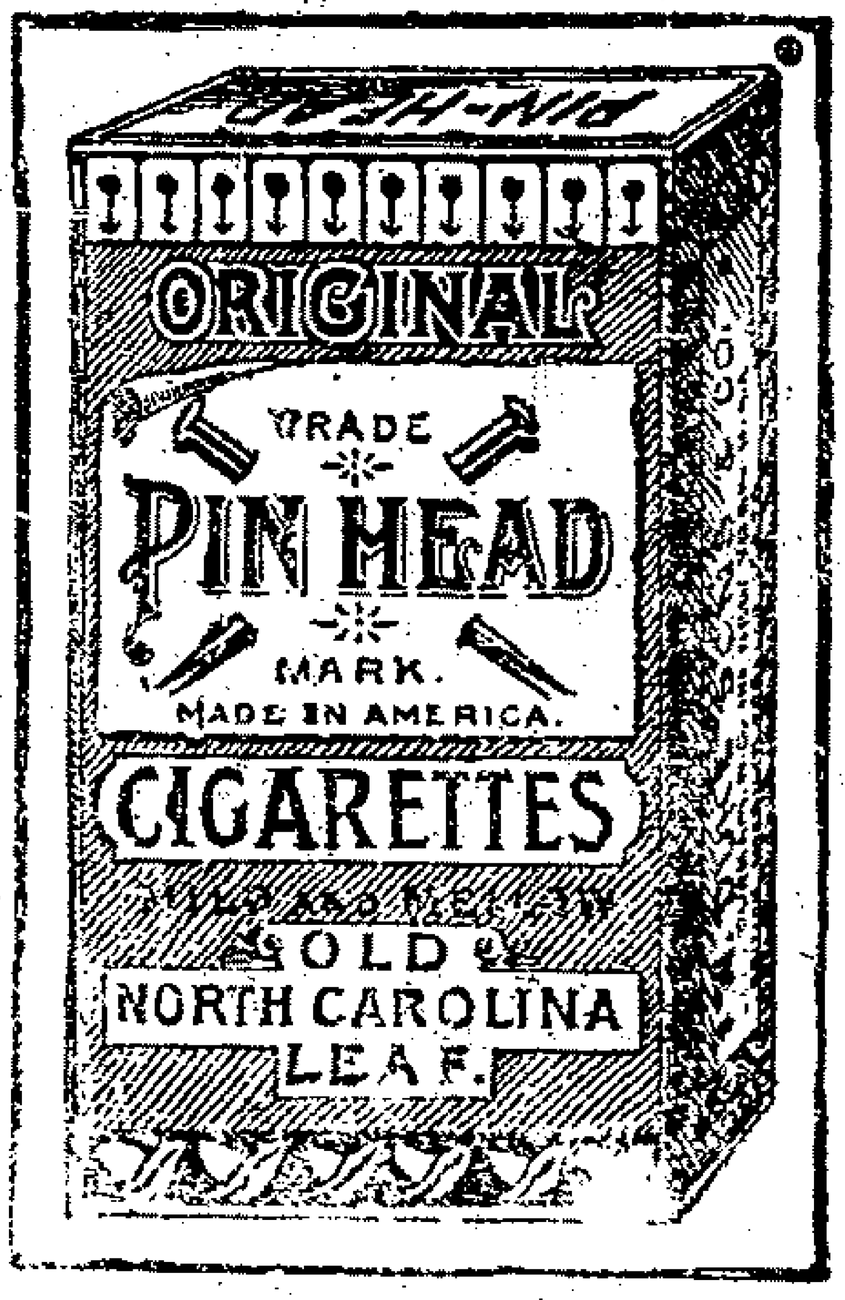

B4974

※要聞二※

◎浙江光復記

杭州民軍於十四夜起義數小時間大事告成誠爲吾華民國幸福茲將起事情形詳述於左

九月初鄂事得手各省響應杭州有敢死黨多人絡續由上海來分住各旅館繼組織機關部於五奎衖諮議局諸紳等均贊成之極力預備聯絡軍界警界暨各種交通機關及同志紳商人等至十四日已一律布置完備定期二點鐘起事先派人住金釵袋巷某姓民房樓上持有猛烈之炸彈等候號令屆時兩標軍人各以敢死隊爲先鋒由黃孚發蔣介石二君帶領至撫署鳴鎗爲號金釵袋巷民樓之炸彈即向署內拋擲炸聲一作兩標軍人遂偕敢死隊在前後門鼓噪前進排槍手槍炸彈同時並發俟時撫署火起烈燄沖霄不多時已成焦土巡撫增韞及家屬人等由敢死隊保護至羊市街福建會館暫住所有失散之家屬人等亦由新軍覓送至會館並未委屈織造聯榮亦被民軍拘住另行安頓一處至撫署之火至十五早六點鐘始息全署焚燬殆盡惟民房並未延燒一間民軍亦毫無殺戮惟當進攻撫署時有一更夫因欲入內鼓鑼民軍再三阻之不從當即槍斃其後又有一乞丐欲入內竊物阻之不從亦被槍斃又當開鳳山門時有管門之某營弁亦係旗人硬不肯開亦被殺斃蓋以其阻門而殺之非以其旗人而殺之也此外則並未妄戮一人當四鼓時遂分兵佔據軍械火藥各局及大清浙江兩銀行電報電話兩局並分派軍士監守滿營每門二百人以城站樓上爲軍司令部諮議局爲都督府當舉定湯壽潛爲浙軍都督周赤城爲軍司令官至十五黎明各軍隊齊集於城站聽候調遣當即發布命令分遣戰守巡邏各職居民均袖繞白布懸旗歡迎惟店舖未敢開門當由張君鏡如寅季兩昆仲帶同巡警在薦橋大街清河坊一帶勸令照常開市毋自驚擾並邀同胡君晴波至商會宣告一切請會中再轉告各商於是各落排門安然貿易居民見商店照開人心大定惟滿營各門緊閉負嵎堅守當由都督府請杭府英霖及穆君詩樵到局磋商辦法總擬保存人道主義不欲以砲火從事並由增撫致函德軍將勸其歸順不意飭人持函往投滿人不問來意遽開鎗將送信人擊斃於是民軍憤激異常遂四圍開槍轟擊十時許都督府復舉穆詩樵杭辛齋二君打電話通信滿營勸其投降遂約定穆君進營面商既而滿人舉貴林出營至都督府會議遂由周赤城君與之約定限今日繳齊槍械所有旗丁口糧暫仍支給久議不決適湯都督由上海趕回復與貴林面約兩方各守信用於是貴即回營傍晚貴林復出營請撤軍隊湯都督與之復申前約而去是役也民軍死事二三人居民無驚商業照常並聞都督府已分舉人員部署各項政治矣當民軍開門放入新軍時同時將錢塘湧金二門開放以便旗營中人逃走其用意甚爲仁厚誠以此次革命乃政治問題非種族問題也

又函云　民軍入院時衛隊管帶趙某標客葛某膽敢開鎗拒捕致傷民軍二人當場捕獲綑送諮議局業於十六日下午二時訊明槍斃十七晨復將增撫移禁陸軍小學加以優待運司陳玉麟先降後逃現匿某領事府提法啓某率眷逃匿下城鐵杜宮其餘各署僅懸白旗概未驚擾軍械子藥各局均懸星旗並在大清浙江兩官銀行抄出現銀二十萬銀幣四十餘萬十五黎明公推陸軍警察管帶童君爲都督出示安民上午九句鐘圍攻旗營民軍稍稍開槍而旗兵輒敢還鎗亂擊致斃居民多人其尤慘酷者竟將在內種菜及傭婦等漢民一律戕斃擲頭營外以洩憤民軍大怒力請用炮因司令部力主人道主義令增撫及某紳投函德將軍招降復將下書者轟死民軍愈憤架砲城隍山環攻適湯都督由申趕到親赴該營勸降德濟即派貴翰香（鄂主持糜爛主義之貴林）代表到諮議局都督府磋商請和總司令周君勒令於旁晚七時交出鎗械允訂暫約兩條（一）

醞釀革命之慶總理

將令全體旗兵一律改姓編入就地民籍（一）旗丁生計艱難入籍後准其照舊發餉徐圖善後該代表一一承認民軍即傳令停攻不料該代表回營後懷詐悔約屆期並不懸旗僅樹中立二字且敢狙擊營外居民司令官怒甚即飭城隍山開砲連發三十餘響將軍德濟情知不敵不得已而請降午夜半十二時始懸白旗並允十六日六時繳械大局始定當經湯都督派出臨時職員以便組織政治機關舉陳黻宸充臨時民政長周赤忱爲總司令官沈鈞儒充交涉長褚慧僧充諮議長汪曼峯充巡警長其餘議員均派臨時招待庶務書記等職現聞民軍領袖咸以陳民政長（即陳介石）鄉望不孚且係反對獨立者決擬於今晚七時特開大會改選褚輔成君担任

十六晨七句鐘時駐防營門大開全軍紛紛繳械計新舊來福毛瑟等鎗四百餘桿舊式格林砲四尊機關砲四架大銅砲一架均已損壞（按修理槍砲工匠某甲於半月前奉命拆卸將砲中機關拆去一件或云砲門致昨日臨陣無一可用否則全城人民尚不知死傷幾何誠危險哉）其餘鎗刀械等物各營門堆積如山惟子彈獨少民軍慮其懷詐諭令全體出營逐一搜檢除銀錢官物外不准攜帶放空後由官長帶領排隊入城詳細搜索續獲大砲快鎗多件均在河中及地穴內復在將軍庫內抄出現洋有三千餘元盡係銅質德濟已於昨晚縋城遁去聞軍政府擬即日將滿城拆去招撫寗家再籌安插午後湯都督傳令撥出現洋一萬元犒勞民軍商務總會亦定於十七晨備豬羊各八口陳酒二十壜蛋糕一萬枚親送軍政府勞軍民軍站崗守衛時街巷居民紛紛備茶點供應貧戶更備熱茶薑湯表示歡迎及下午旗兵代表貴翰香在營門口宣言謂今日滿漢一家意見盡釋軍械亦概交齊代表之責任已盡等語民軍皆他顧含笑不理現在滿人出境者除軍裝外准其自由旁晚五時車站上又查獲旗兵兩名各帶子彈尖刀一柄當即扭送司令部並在錢塘門等處追獲逃兵先後七名分送就近警區懲將辮髮剪去縱之使逸現聞敢死隊員六十人業於晨刻渡江赴紹預備收復該郡及各屬縣並有該屬志士某某等二十餘人同行明晨當有捷報

◉寗波光復記

九月十五日午刻寗波人民以民軍已到道縣均已逃逸故衙署學校店鋪民居以及各種機關一律懸掛白旗當經臨時保安會派員諭令不庸驚擾照常貿易一面立出示安民力維秩序軍警民商各團分班梭巡嚴行防範城廂內外安靖如常茲將詳情錄下

民軍先入電報局 十五日午前十一時民軍先入寗波電報局總辦沈怡儒先已逃出民軍以該局爲通信機關不容停滯當即布置一切令其照常辦事旋即四出周巡而城內外已徧懸白幟矣

保安會維持秩序 寗波府保安會於十五日午前九時假法政學堂開參議會江護府暨陳副會長各參議員全體蒞會提議防務交通經濟文牘各科公推王任者任所辦事并討論辦理細則並議由經濟交通各科幹事向大清銀行提議欵事議畢十二時旋聞城外內居民喧傳**民軍入東渡門各鋪戶懸白旗**電報局已爲民軍佔有人聲鼎沸經該會速派林司令長魏總團長王巡官馳赴街市諭令照常安居樂業并令防營及商民各團協力保守官署局所學校及各機關至午後五時人民安靜如常

保安會取消 十五晚八時保安會議決各條如左一議決保安會名義取消準用軍政分府名義公推劉詢爲都督常榮清爲副都督

軍政分府之組織 一舉趙家藝爲參謀部長　二舉江畬經爲民政部長　三舉陳訓正爲財政部長　四舉盧成章爲外交部長　五舉范賢方爲執法部長　另舉張世杓爲都督府總務部長　一議決軍政分府地址在道署　一新關張旗由外交部交涉囑其改易

各團分區夜巡 十五日下午保安會江會長暨各職員立開緊急臨時會議決保衛地方辦法諭令軍營民商各團分區夜巡如下

新軍 梭巡地方八東大教場北門內外育嬰堂北郭廟東門內二境廟西門外全公祠及火藥局

巡防 梭巡地方 南門觀音堂湖西財神殿江廈湯令公廟南門外柳亭庵及城內軍械局

民商各團 夜巡地方江東區木紙各業商團民團江北岸商團民團城區當業商團民團各分區域徹夜巡查秩序整齊頗稱嚴密云

劉都督宣言書 維黃帝四千六百有九年十六日爲中華民國寗波軍政分府宣告成立之期本都督承寗波府保安會之公推迫於大義勉承斯乏謹述宗旨用告爾有衆緬惟我祖黃帝啟中夏奄有萬方聖德峨巍載在史冊茲醜滿乘我內亂盜我神器二百六十餘年矣上國衣冠淪於夷狄中原豪傑久殷義憤此固爾有衆人人同具之心理不待本都督言之也茲幸鄂兵舉義不匝月而長江上下游尅期克復義師所指簞壺爭迎天心人事蓋可知矣本郡地濱海角形勢險要人文聲物久稱望邑尤應早日規復以慰先靈此

則光復大漢爲本軍政府不易之宗旨者一也嗟夫父老苦醜虜奇法久矣他不違論最近數歲非僞朝所號爲預備立憲之時代乎而吾父老子弟所受之困虐何如名爲永不加賦而苛税特捐百倍於增賦巳嚮三權鼎立而中央集權日見其鞏固至於親貴專橫日事防漢則皆吾父老所習知者不必贅言矣嗟夫大江南北連歲飢饉水厄本郡各屬之災荒亦屢見告僞朝則且修葺頤和園酣歌恒舞於大內矣嗟嗟脂膏有限朘求何饜解同胞於倒懸尙容片刻緩乎此則拯救同胞爲本軍政府不易之宗旨者二也謹述大綱布告爾衆幸各淬厲共勉進爲共和大國之民本都督有厚望焉

外人稱道民軍 寧波既由民軍佔領其外交一切事務均爲外人所稱許自領事署以及教會醫院海關洋行等處之外國人均各安善昨適星期各教堂照常禮拜因之外人亦甚稱道

寧紹輪船照常開班 寧波因上海光復會由寧紹公司及江護府電商該公司星期開班昨日接旅滬同鄉會復電滬雖警人心安船期照常

文匯報十六日寧波訪函云 波寧於十五日下午爲民軍安然佔領民軍初僅六人由羅君領隊先至電報局繼至各衙門所守各處咸受歡迎今日全城白旗飄揚景色爲之一變大街各店鋪閉門約一小時既而開門照常交易令人覩之疑入夢境數日前商會已將此事議定即請官場切勿抗拒此事民軍見城上已豎白旗即至大清銀行收歸新政府所存現洋四百餘萬元悉數運至城內下午四時羅君往謁英領事羅君爲寧波人新由英國回華年三十有五短小精悍操英語極熟父在漢口經商聞今日已設司令處於道台衙門全城已頒行軍律縣官未更仍任防衞之責城中廣貼告示凡損害外人財產或掠搶放火者即須斬首鎮海城及礮臺今日均被佔領人民亦均懸旗歡迎云

◉松江光復記

民軍於十六晨派數人來松探察進止時松人士已得蘇垣獨立之宣告乃急召集紳商軍學警各界至城自治所議事公推鈕鐵生君爲臨時會長鈕君稱離鄉日久未嫻近今風尙隨由楊蔭安君宣言時局艱危土匪最宜注重惟邇日留防兵隊有至典鋪恃衆强質者非設統一機關擔任防遏最易惹禍遂公舉鈕君爲軍政司長鈕君言鄙人學殖蕪淺惟對於父老昆弟極應稍盡義務復舉民政部長有與官府有感情著顯屬意戚守及大衆譁然不肯承認乃舉定謝宰平君並舉錢選青君爲財政部長沈思齊君爲執法部長(沈本裁缺仁和縣)沈君起言鄙人自杭歸見杭垣獨立官長照常借重今吾鄉似欲併去府縣人民習慣已久恐駭耳目且執法一席於舊律不適用新律未有依據並審判乏人恐不便率爾從事請俟三日後報命時謝君亦起辭鈕君曰吾民生死關頭爭於今日深望諸君共肩巨責力圖進行云云旋議決請華婁兩縣照常辦事即召兩縣漕總至令將已未徵解銀款剋日全數繳報並查得强當衣物者爲第二留防隊兵乃請張壽椿奚叔平二君馳入該軍慰導隨集現款預備給餉第一第三兩營仍請余劉二參戎管帶巡緝以提轄爲軍政府即出安民示云松江軍政分府示照得武昌起義同胞萬衆一心凡我義旗所指罔不鼓舞歡迎各省各城恢復從未妨害安寧松江毗連上海鐵路交通著名一經大兵雲集損害自必非輕今奉軍政府命但令各界輸誠玆已紛紛歸順具見敵愾同情惟願親愛同胞仍各安分營生洋人生命財產切勿乘此相侵轉瞬民國成立人人共享太平所用係松江府印信惟劃去滿文華婁沈李兩大令亦同出安民告示署銜爲中華民國華婁民政長戚守自交印信後本限三日內不得離署當晚忽諸傳穴壁圖逸飭騎追回同時中營余參戎因發餉事由第三營兵譟會與之齟齬竟被恃蠻毆傷夜間講武會警察隊巡防隊徹夜梭巡城內士紳議立保安會凡簽名入會者皆給械輪巡此係自衞身家概不發給餉項玆將松城光復通告書錄下

松城自十六日得蘇撫電後城自治公所即發傳單開會當塲宣布獨立衆皆贊成松府戚揚派代表蒞會當即推定鈕惕生君爲軍政部長謝宰平君爲民政長沈思齊君爲執法部長錢選青君爲財政部長另專設參謀部爲四部之總機關以提署爲松江軍政分府司令處衆議僉同當時因松府不親自蒞會故即派人至府署陳述衆意而松府自將印信交出并約三日內交代地方公款及一併未了事宜大局遂定舊有之防營騷擾無序責成防營管帶余志斌三營管帶劉世奎分投彈壓擔任保護治安並請奚叔平君張壽椿君至各防營宣布軍政府德意飛划營沈管帶請其分撥軍隊任巡邏彈壓之責各段均設立自衞團當由參謀部發出六言韻示一道徧貼通衢城廂內外均一律懸掛白旗市面安堵如常人民皆欣欣有喜色[illegible]呼光復大漢中華民國軍萬歲不絕松江軍政分府佈告

崔氏驥製半夏

黃帝與岐伯論咳嗽岐伯謂五臟六腑皆能令人咳咳最傷人能使百脈空虛臟腑牽動予謂無論五臟六腑之咳皆必經道於肺故肺爲氣痰之器即是明証至推其生痰之源良由脾土虛濕清者難升濁者難降留中滯鬲凝而成痰故治痰必先治脾脾運既健則痰自化矣然痰亦有五飲亦有五若痰在脾經者名曰濕痰其人面黃嗜臥腹脹食滯痰在肺經者名曰燥痰又曰氣痰其人面白氣喘寒熱不樂痰在肝經者名曰風痰其人面青躁怒便溺秘澀痰在心經者名曰熱痰其人面赤心痛口乾唇燥痰在腎經者名曰寒痰其人面黑足寒心多恐怖若素盛今瘦名曰痰飲咳吐引痛名曰懸飲身體疼重名曰溢飲氣短不臥名曰支飲嘔吐背痛名曰伏飲以上五痰五飲古人治法不同惟我

崔氏驥製半夏竭盡心血功能出奇制勝不論各種痰飲咳嗽服之靡不立起沉疴**永無再咳之患**近更精益求精匠心獨運凡多痰之人服此半夏**能將已成之痰淘汰化爲精液以補天一之水其汰出之頑痰或走大腸或從口吐此法爲古人所未有儘可面試神驗昭彰**但諸君必須牢記惟崔氏驥製半夏有此奇效因世風不古有毫無實驗之藥拾人牙慧抄襲告白居然大言不慚欺騙同胞更有明目張膽仿造僞藥本主人深惡而痛嫉之用特敬告中外采藥諸君必須認明石印農工商部執照浙江巡撫獎憑仿單反面五開間畫圖幷工部局醫官蒞敦來化驗據方是的眞半夏上有驥製兩字尤須認明五開間門面驥雲氏督製招牌方不致誤若見一開間門面者便是假冒本主人已經稟明**農工商部註冊**改稱**崔氏驥製半夏**幷改用註冊商標天馬爲記以昭愼重大盒洋二元四角小盒洋一元二角每料六大盒洋十三元二角批發格外克己如無消路可以退藥還銀

上海絲業會館盆湯街過**五開間**門面**瓣香廬驥雲氏總發行所啓**

製藥所仍在北京路根德里內外埠來信須寫明寧波路第一百十五號

B 4919

亨康洋行特電運申

牛汁精膠

預約大贈品

滋補上品　十日爲限　幸勿錯過　免餓防飢

本行於戰事初起之時急電本國趕運此最滋補牛汁精膠功力偉大最合**軍營臨戰宜備極佳之乾糧**臨陣飢渴之時口中含化一二片**晝夜臨戰不覺飢餓**能精神健爽**筋力有加**日服此膠雖**旬日不食飽物亦決無飢餓疲倦之苦**緣此膠乃將最壯健之嫩黃牛純肉搾取精汁上蒸汽機用精細之法始得煉成膠美味透鮮功力偉大體弱病後者當認爲滋補品中無上之妙品精神不足胃納有限常服**此膠立能體壯身肥**或每日服之數片**或冲化作湯則透鮮美味**大可行胃非但補脾健胃且調補先後天妙在品物小**隨身可帶最便於旅**行隨時**口中含化**可免飢餓**體倦之苦**在此多事之秋此品不得不備購備**一箱可保一身購備一打可保一家**所費有限獲益良多**特電由鐵道快運來申**不日可到**准約於望日始可發行**有志衛生欲得便宜贈品者請速來定購凡今日起先向本行定購一小箱洋一**二元當付定洋一二元者即贈再造血一小箱**値洋一元二角**於望日付第二次**洋一元之時**再贈牛髓粉一**罐若定洋於第**一次付齊則二種贈品亦可於第一次**並贈若購大箱計洋四元贈品照**加贈送期本埠二十日爲止**外埠以郵局印爲憑**月底爲限**

再造血

提煉爲精功力五倍專壯心經多血液滋腎生精凡體虧血少吐血瀉血以及一切五勞七傷等患均可見效功用詳於仿單每瓶洋一元二角

牛髓粉

以牛髓煉製爲粉腥臭絕無清香甘甜大可適口日常冲服二三分功能補髓益腦滋陰壯陽固腎益精久已馳名功勝參蓍每罐洋一元

開設英大馬路東轉角江西路口三十九號

普魯華洋行後面即亨達洋行東首

5009

烟界注意

彭壽堂主人道鑒僕叨先人餘蔭幸得一官詎中年多病誤吃洋烟迄今十六載矣邇來煙禁綦嚴不寒而慄屢擬告病假百[illegible]藥無奈枉費金錢終難見效今夏端午佳節叙飲某侍郎府座中有梁公者談及貴堂戒烟長生丹之靈妙並述及除梁公一人外尚有孫李汪蔡諸君皆由彼指購均得戒絕云云僕聞言之下將信將疑姑託郵局**滙買長生丹一盒服之果見奇功**再購一打服之不到一月僅餘六盒**竟將七錢大癮消滅無形好在非但不思吃烟且頑軀反日見輕健也**奇哉怪哉天下竟有如是之神藥哉爰將餘剩六盒**轉贈妹夫**徐**星福君亦既斷癮矣**僕言之無文草此申謝幷請壹安

北京前門外煤市街張甫仲頓首

每盒一元四角每打十二盒十四元

上海河南路廣東彭壽堂照錄

B4896

廣東彭壽堂始創參茸芝朮海狗腎補血生精如意丸功效說

一補有十年之功

此丸純是精液煉成故丸小力大服少勝多一補有十年之功○郵票不收

今天下補劑多矣匪誕離奇不可究詰推此丸乃本堂獨創奇方純採山海生物之髓精血及精華強身壯體補料用特別新法泡製以化學差其精液煉成合天下滋補各藥均無如此丸之靈驗各補妙者故力大效速每次只服一粒足抵無數補品與市上冒名仿售每服多至數錢者眞有天淵之別用以補益全體其功不可思議雖極虛極弱之人試服旬日頓覺神氣完足變爲勇健強壯之漢若少年服之則精血愈充腎氣愈壯五臟百脈無稍虧弱之患豈特健陽廣嗣而已哉五十年來屢愈陽痿虛損各症不可勝數如不見信請試進實功效方知不謬耳凡人色慾過度每患陽痿不舉精滑易洩舉不堅久洩而不射等症一服此丸則精水濃溫所生子嗣強強其效一凡腎虧之人損之人每致遺精淋濁夜夢頻多等症一服此丸不特夢遺淋濁立止不夜夢且步履數十里不覺勞疑其效二又先天不足之人面色必黃肌肉必瘦但服此丸七日面色必轉紅潤肌肉必加重數斤其效三又如衰老之人每患耳聾目花行動艱難一服此丸則耳之聰目爲之明毫無龍鍾態狀其效四更有最明之確證凡血枯精竭老年白髮之人但能連服一月則精血充足鬚髮漸漸黑色其效五他如婦女久患白帶經水或後或前或乾血成癆一服此丸則經水變紅帶患立愈常服則按月調勻生育繁盛其效六是皆最確最實之功效萬無一失是丸專治人身之精血以滋養臟腑臟腑健旺故能助筋強力壯全體治氣血虛虧奇妙誠非尋常補劑可及凡服別補藥不效者一服此丸血液驟足精神頓旺若能常服不斷可保永無疾病婚齊數純專治命門火衰色慾傷陽痿自汗盜汗骨蒸潮熱心煩頭暈耳鳴目花下元虛弱精薄如水腰酸腿軟夜不寐夜無夢亦遺口乾舌燥虛咳嗽紅脾運不健小便短促大解艱澀脚重作腫面黃色浮肚腹膨脹癱瘓麻木等症無不立愈每瓶二元每料念瓶三十六元大瓶加倍單料減半另外有參茸芝朮海狗精如意酒並服補益尤峻大瓶四元小瓶二元雙料加倍功力更速外貼海狗腎固精膏尤妙每對二元四角眞正海狗腎每條十元 上海拋球場南首彭壽堂啓 B4927

滄洲中西旅館廣告

本旅館開設上海泥城外靜安寺路即哈同花園隔壁四層洋房外有花園樓臺亭閣等景足供遊賞館內上下房間計百數十間大餐間能容客位六百座備有西樂西婦唱投各戲至彈子房會客廳酒排間室樓間無不完備晚間則電燈照耀如晝每房間無論大小均有洗浴間所裝浴缸並冷熱水龍頭咸來自外洋器皿之講究裝飾之華美當初十日開市首先到者英按察使繼而各國領事各巨紳商接踵而至正如山陰道上應接不暇之勢旋即贊仰上下無一不嘖嘖稱羨於不置僉云上海所設西人旅館推斯爲冠本旅館所用厨司均係西人細崽侍亦選精益求精之人未有不周到者也偏叢中西宮紳商喜於本旅館爲行轅尤爲歡迎至於出入迎送備有專車以利旅行承蒙惠臨如遇請客來多者請預先定備無不周到特此佈聞電話六百零二號 西總理台維司 華經理郭慶恩啓

保險可靠

前月十七晚被鄰失愼延及小號幸向祥茂洋行保有火險已於本月初十如數收到蒙該行買辦陳炳謙君秉公核賬毫無留難足見數十年老行誠實可靠特此聲明致謝 泰亨號啓 B5080

新開立安棧廣告

本棧開設在法大馬路黃浦灘口法公館南首三層樓高大洋房地位比衆寬暢如作行轅公館尤爲適宜凡 仕商惠臨者一切應酬招待無不格外歡迎周到以廣招徠 B5077

愛國男兒鑑

英雄造時勢時勢亦造英雄今則時局日變世爭已急正丈夫用武之日立志之秋也然欲建非常之事業尤須養成完全無缺之身體欲從事於鐵血斯不可不服本藥房之人造自來血既服自來血非但身軀可以精健智慧亦能增長本藥房自製人造自來血於今日而得餉軍國民從事鐵血之需矣豈不快哉我同胞偉丈夫偉男子其急聽者其急試者

◉價目大瓶每瓶二元 打二十元 小瓶每瓶一元二角 打十二元

注意每瓶附有五彩二集保證書一本瓦楞紙一方及值洋一角認眞劵一張方爲的眞 遠處函購原班回件 各處大埠均有經售

◉上海四馬路五洲大藥房發行 B5082

百祿鋼廠

與國百祿鋼廠專製鋼料砲彈以及槍筒槍件暨一切軍用器械並開山築路應用鋼件無一不備著名歐亞歷有年所日本軍用槍其槍筒等件在敝廠製造者獨占多數證書鑿鑿可據現在滬分行備有現貨鋼料專供各省製造局及造幣廠之用如欲購大批現貨者應先期知照以便赶期裝奉

上海江西路十號百祿洋行謹啓 B4726

京都天寶齋

花柳毒門聖藥 狂驟良方 除病妥速 無憂

京都天寶齋藥房○天下馳名○靈驗第一○異人傳授珠黃八寶化毒丹○包愈男女一切楊梅結毒限日全愈永無後患

此丸乃本齋獨得異人傳授眞方重用眞正犀黃珠粉血珀上品上藥泡製煉成專治男女楊梅結毒廣瘡下疳小便皮破腫爛一切毒門諸症初起久染包可限日痊愈如請醫不精服藥不愈或庸醫圖利不顧人之性命妄用輕粉升藥倒提凡等當時立愈乃毒氣內攻遂致四肢酸痛甚則鼻塌髮禿紅點起點昏綠毒延經絡且必染妻絕子其害非淺餘毒未淨其害不休此買藥者未得其法患者豈能安全今本齋不惜重資修合濟世染者即將此丸服下立刻止痛消腫祛毒絕盡凡經重極危之症服藥一料立可全愈價雖昂貴而效足值當可掃毒骨內一切毒氣且能生育無害屢試屢驗必發必中輕者五天重者旬日除根如用倒提凡輕粉升藥雷砸火獲凡有染此者雖諸醫束手危險萬分請嘗試之方知本藥房眞藥靈之功每料價洋十元 每瓶洋二元○另有珠黃下疳散每瓶洋七角如男女下疳腫痛或湯物臭爛或筋爛去半節即搽此散立可拔毒去腐生肌止痛保復原形仍可生育種子此乃第一奇方也○立愈珠珀五淋白濁丸每瓶洋一元如不效驗包退還洋以昭信實 鋪在上海二馬路中市西鼎新里石庫門內便是寄信局購還埠託郵局作郵寄信力自備 B4950

治鎔公司

今在浦東南碼頭設立新廠一所將次告竣專製圓筒中壓緊之養氣及阿西台里尼(即炭二輕二)及自能鍛接之完全器具並鍛接而成之各式大小鐵桶幸望造船家工程廠船塢公司及一切與鋼鐵工業有關之工商注意爲荷如有醫院及醫學會欲用筒中之純淨養氣者無論多少該廠亦能照備

上海亞細亞火油公司
上海怡大有限公司 同啓 C666

永年公司新法保壽出現

啓者本公司將發行新保單一種爲中國前此所未有名日還費保壽單保後如遇不測除賠償保款外並將所付之保費盡數歸還按此類保壽單別公司從未在中國發現然而利益甚厚人皆樂保欲知詳細請移玉廣東路十號向經理理烈士詢問可也烈士啓 C668

立愈遺精金剛百鍊丸

家藏經驗奇方 咸稱天下無雙 遠埠函購 郵局最妥 患有遺精 幸弗諱醫 服不效驗 包退包還

精者人身之精華也精固則強精竭則亡夫關係何等重大世人凡患遺精者實因思慮過度相火妄動或交合之際忍精不洩或烟熱鬱結心腎不交以及少年誤犯手淫中年思慮過勞致有精關不固夢遺滑精從此起矣明知精乃種子之本豈任常洩若不早治不但不能生育且從此精神疲倦腰膝酸軟耳鳴目暗病變生焉至促壽限雖欲設法求治苦無對症方藥本藥房特聘名醫經驗奇方係坐茅蓬老僧所傳名曰金剛百鍊丸無論有夢無夢視艷洩精未交先洩以及精薄精清等症此丸連服三日奇功立見能使精關堅固諸恙咸瘳功能固精封髓活血健脾已屢經試驗百無一失凡衛生者幸勿觀望至貽後悔也○每小盒洋一元每料一大盒洋四元 另製第一靈驗遺精一貼膏功效同上每張洋七角若膏丸並用功效益彰雖年深月久之病服丸二料可包永遠絕根上海三馬路西首小花園對門三雲大藥房發兌

吉屋出租

本行經理各房子有屋出租店面住宅大小均備屋內洒台自來水一應俱全如合意者請至本帳房接洽可也茲將各界各里開列〇英界白克路祥康里福建路普慶里〇美界天潼路頭壩渡入安里西華德路福善里吉源里新民里老記里路永興里長興里〇法界大馬路興昌里八仙橋安里〇楊樹浦美興里 二馬路口鼎盛洋行告白

請試化痰奇藥

廣東彭壽堂始創順氣化痰止咳四寶半夏露當面可試痰化爲水〇招請各省經理代售另有定章新即函示爲盼

半夏之治咳痰由來尚矣各省製售何止千百或拘泥成法或泡製失宜或先所出非無偽劣然不盡去渣滓而存精液則古今一轍此半夏露所以奇妙入神也本堂有心救世覓得半夏一藥其功力全在精液爰不惜工本精益求精特取上等半夏泡製盡善以法去其渣滓以化學提其精液再加以正化州吐瑞橘紅龍涎香猴棗珍珠並諸般補肺氣健脾胃滋陰降火生金固本等王道正藥煉之又煉始成此清潔純粹之露不但力大效速爲古今所未有且性味和平非常甘美無異玉液瓊漿用治痰老遠年痰嗽日夜不止或哮喘氣急頑痰纏塞只須沖服少許立刻痰化爲水從大小便洩去痰除則氣喘自平咳嗽自止中年傷風咳嗽胸膈扯痛或乾咳無痰行路氣急甚至咳傷肺臟破金見血人事不省飲食不進險症服後就愈若失不過數日全愈小兒受寒咳嗽傷風鼻塞或感內熱寒熱往來不早治愈易成痰癆等患每次減半與服其病即除更有色癆多產後虛咳體肥痰咳肺癆久咳以及痰帶血絲痰迷顛狂痰飲痰中痰核風癱一切五臟六腑所致諸咳肺熱腸燥發生諸痰輕者一小瓶全愈重者四大瓶包能永斷病根屢試屢驗萬無一失雖寥寥數步百藥罔效十分沉重之症苟一息尚存速請嘗試無不立起回生其功效之神實有百倍於古今痰咳諸藥者妙但一經治愈永不再發以視暫愈目前不久復發諸藥判若霄壤誠妙露也凡痰多咳嗽之人一服此露能將已成之痰淘汰化爲精液以補天一之水而療既損之金并將內伏癆虫殺除淨盡永絕傳染之患故常備一打可保一家老少永無痰癆咳等患遂使一家老少身強力健久業中外各國同聲稱美謝函證書美不勝收因限篇幅難於盡錄諸君如服無功效甘受重罰以慰登報發名譽自當敬領雅教惟假冒日多尤宜鑒別倘誤買僞藥不甘代人受過此等僞藥名稱雖同性質各別就告白觀之似覺大致彷彿迨實地試驗功效大相懸殊此則試過者自當知之無庸細述計由申至今早登申新各報當時惟我獨秘共見共聞近料風行既久百假蜂起甚至登報妄誇希圖朦混然各報具在雖逃公論豈容巧語說辨移假作眞本堂實事求是何屑與爭惟藥關性命特再廣告大瓶二元小瓶一元每半打六大瓶十元每料四元

上海抛球場南首七浦河南路廣東彭壽堂啓

B4346

華商

如閱報諸君而愛敬 **勤勞** 也則請於此華商唐君藿初之小照稍顯片刻愛情焉可也蓋余固未見 **勤勞** 之人有逾於 **華商** 者動物中之 **勤勞** 者莫如蟻而 **華商** 亦社會中之一蟻也蓋

華商體氣素強足以引重而致遠 前晤南洋蘇雷倍亞埠華僑唐君藿初其所談殊關緊要茲特錄於左

鄙人患胸病六載呼吸急促氣管哮喘之聲恰似未塗油之車軋軋然不能出於口咳嗽既重痰不易出苦楚難堪兩肩發痛頭疼甚劇手足如冰且常吐血胃納不佳至夜則如染疫胸悶既甚通宵不眠咳又不止歷試各藥終不能療治之一日有友人告余曰聞有一藥名 **聖保羅修道院膏子藥** 服之而愈者不知凡幾且爲衆所稱許云余即購服之逮第二瓶既罄甚覺暢適吐出宿痰極多非若昔時之艱難既服四瓶而病竟全愈咳嗽若失亦不復氣促吐血矣且眠食均佳身體康健如初故此膏子藥治 **胸肺各病氣喘哮咳久咳傷風等症** 殊爲 **無上妙藥** 今將此藥運售中國以公同好

購藥諸君 務請 **認明眞僞** 眞藥匣口均用藥廠主人 [signature] 簽字之紅紙條封固否則僞鼎也必無效驗切宜愼之

●價目

大瓶計重五百五十格蘭計洋二元
小瓶計重二百三十格蘭計洋一元二角五分

大瓶每半打十一元五角每打二十元
小瓶每半打六元七角半每打十二元五角

總發行所荷蘭國路頭登埠額克爾

中國經理處 上海好時洋行

代銷處

屈臣氏大藥房	中西大藥房	大英大藥房
科發大藥房	中法大藥房	中德大藥房
老德記大藥房	羅威大藥房	四馬路老德記
大英醫院	五洲大藥房	美華大藥房
普濟大藥房	南洋大藥房	河南路鳳臣氏
華英大藥房	同濟大藥房	老誠濟藥房
中英大藥房	勒威大藥房	南市中法大藥房

B4606

頭彩十萬元

金錢主義無人無之幷無人不生富有金錢之希望故谷省發現彩票後人人爭購原其爭購之初心皆欲得頭彩也然而得頭彩者祇數萬人中一人耳雖欲徼倖得之豈不難哉今新流行一種奇藥名曰哈麥腦血日日服之有補腦補血之奇效且能强身體開智慧長見識最宜于商戰實業戰一戰而勝金錢即來如得十萬元頭彩此猶就淺近言之推而至數十萬白萬亦難預計也豈不較爭購彩票爲易乎

永年人壽保險公司緊要廣告

啟者本公司因鄂亂吃緊決議將南京分理處暫行停辦所有各保戶之保費請到期逕交上海本總公司、所保壽單逾期無效俟亂事平後當再開辦此啟

總經董郁賜 南京總理呂岳泉 同啟

307

老太古公司

倫敦當格西火險公司 柯里仁火險公司 叭喇定火險公司 雙洽其火險司勞公司

家定火險公司

啓者本行經理以上五保險公司事務現可代客保廠屋棧房及各屋內所有衣服生財貨物等保費格外公道本行更設經理處在寗波鎮江蕪湖九江漢口宜昌蘇州杭州沙市烟台天津牛莊等處貴客欲保請駕臨面議可也特此佈聞

大英輪船公司

今有盛回撻伏輪船名柯匡烟杜侮十月初二日禮拜三上午開行往門司神戶橫濱等埠貴客如欲裝貨搭客請至貨備艙廿四號本公司波房面議船泊準東怡州廣昌盛嘸頭上落利使自送埠漏兩禮拜開往一次並搭客往廣濱者有特別利公可任神戶轉搭火車資到廣賓不再加敬火車費照此奉佈

B4695

468

(日本郵船開往大連灣)

本公司經理南滿洲鐵道會社之西京丸每各禮拜四神戶丸禮拜日一準開往大連灣並由火車接運滿洲內地各處船艙途固水歸公道各位濕學遊明闊到各以或欲裝貨搭新光臨為

日本郵船會社廣告

滬甯火車開行時刻表

由上海開至南京

站	開行時刻
上海	上午七點四十五分(快車)；八點十分(慢車)；十一點正(蘇申客車)；下午一點五分(特別快車)；四點廿分(客車常州止)；六點十分(夜車蘇州止)
南翔	上午八點六分(快車)；八點三十九分(慢車)；十一點二十九分(蘇申客車)；下午一點二五(特別快車)；四點四八分(客車常州止)；六點三七分(客車蘇州止)
崑山	上午八點四十九分(快車)；九點二十九分(慢車)；十一點二七(蘇申客車)；下午五點五十(客車常州止)；七點三十(夜車蘇州止)
蘇州	上午九點三十九分(快車)；十點二十八分(慢車)；下午十二點二十三分客車到；二點四五分特別快車；七點三分(客車常州止)；八點二十分(夜車到)
無錫	上午十點三十六分(快車)；十一點三十七分(慢車)；下午三點三七分特別快車；八點十三(客車常州止)
常州	上午十一點三十三分(快車)；六點五十分(常京客車)；下午十二點四十四分(慢車)；四點二十五分特別快車；九點十四分(客車到)
鎮江	下午一點十一分(快車)；上午八點五四分常京客車；下午二點五十五分(慢車)；五點五十一分(特別快車)
南京	下午二點三七分(快車到)；上午十點三五分常京客車到；下午四點四六分(慢車到)；七點正(特別快車到)

由南京開至上海

站	開行時刻
南京	上午七點三十分(快車)；八點二十分(慢車)；下午一點二十(特別快車)；四點正(客車常州止)
鎮江	上午九點一分(快車)；十點二十分(慢車)；下午二點四七分特別快車；五點五十分客車常州止
常州	上午十點四十二分(快車)；七點正(常申客車)；下午十二點三十五分(慢車)；四點十九分(特別快車)；七點五十四分(客車到)
無錫	上午十一點三十九分(快車)；八點十分(常申客車)；下午一點四十一分(慢車)；五點九分(特別快車)
蘇州	下午十二點三七分(快車)；上午九點三十(常申快車)；下午一點五十(蘇申客車)；二點五十四分(慢車)；六點四分(特別快車)；上午七點三十(蘇申客車)
崑山	下午一點十九分(快車)；上午十點二三分常申客車；下午二點四九(蘇申客車)；三點二十二分(慢車)；上午八點二三分蘇申客車
南翔	下午二點三分(快車)；上午十一點二十常申客車；下午三點四四(蘇申客車)；四點十九分(慢車)；七點十八分(特別快車)；上午九點二十三蘇申客車
上海	下午二點二十二分(快車到)；上午十一點四十六常申車到；下午四點十分(蘇申車到)；五點十五分(慢車到)；七點三五分特別快車到；上午九點四五分蘇申車到

津浦火車南段行車時刻表

由浦口開至蚌埠	
浦口	上午七點二十五分
浦鎮	上午七點五十分
東葛	上午九點零五分
烏衣	上午九點三十五分
滁州	上午十點三十分
沙河集	上午十一點十分
張八嶺	上午十一點五十分
三界	下午十二點三十五分
管店	下午一點十五分
明光	下午二點十五分
小溪河	下午三點零五分
臨淮關	下午四點十五分
門台子	下午四點四十五分
蚌埠	下午五點三十分到

由蚌埠開至浦口	
蚌埠	上午五點四十五分
門台子	上午六點三十五分
臨淮關	上午七點二十分
小溪河	上午八點十五分
明光	上午九點十五分
管店	上午十點零五分
三界	上午十點四十五分
張八嶺	上午十一點四十分
沙河集	下午十二點十分
滁州	下午一點
烏衣	下午一點四十五分
東葛	下午二點十五分
浦鎮	下午三點三十五分
浦口	下午三點五十分到

現在工程行車暫不售頭等客票

滬杭火車開行時刻表

由上海開至閘口

站	開行時刻
上海	上午八點三十分(慢車)；十點正(貨車)；下午一點正(快車)；三點廿五分(區間車)嘉興止
莘莊	上午九點零四分(慢車)；十點四十分(貨車)；下午一點二十五分(快車)；三點五十九分(區間車)
松江	上午九點四十一分(慢車)；十一點二十五分(貨車)；下午一點五十四分(快車)；四點三十六分(區間車)
楓涇	上午十點三十分(慢車)；下午十二點二十八分(貨車)；二點三十四分(快車)；五點二十五分(區間車)
嘉興	上午八點廿分(區間車閘口止)；十一點三十分(慢車)；下午一點三十五分(貨車)；三點十八分(快車)；六點十五分(區間車止)
杭州	上午十一點五分(區間車)；下午二點三十五分(慢車)；五點十五分(貨車)；五點四十分(快車)
閘口	下午十二點卅五分(區間車)到；三點正(慢車)到；五點四十五分(貨車)到；六點零五分(快車)到

由閘口開至上海

站	開行時刻
閘口	上午七點五十分(慢車)；九點十分(貨車)；下午十二點廿五分(快車)；二點廿分區間車嘉興止
杭州	上午八點三十分(慢車)；十點正(貨車)；下午一點正(快車)；三點零五分(區間車)
嘉興	上午八點零五分(區間車)；十一點三十五分(慢車)；下午一點四十分(貨車)；三點二十分(快車)；六點二十分(區間車止)
楓涇	上午九點零二分(區間車)；下午十二點三十分(慢車)；二點四十八分(貨車)；四點零二分(快車)
松江	上午九點卅五分(區間車)；下午一點十三分(慢車)；三點四十分(貨車)；四點三十九分(快車)
莘莊	上午十點卅六分(區間車)；下午一點四十九分(慢車)；四點廿七分(貨車)；五點七分(快車)
上海	上午十一點六分(區間車)到；下午二點二十分(慢車)到；五點三分(貨車)到；五點三十分(快車)到

金市 九月十七日收盤金價

現貨標金	四百零二兩
足赤條金	四百十兩
沙金合赤	四百十二兩

錢市 十七日南北錢拆及銀銅元錢價

滬洋	八錢零五厘
英洋	八錢零五厘
本洋	九錢
小洋	七錢一分五厘
銀拆	三錢
洋找	八錢
錢找	一千文
衣牌	一千二百四十文
銅元	一百五十八千五百
市錢	一百五十千文

股票 九月十七日上海股票現盤市價如左

藍格志	賣	六十五兩
英搶華	賣	六兩五錢
公和祥	賣	九十兩
電車	買	五十兩
德律風	買	六十八兩

知單 九月十八日市

規銀	一百五十五千串
淨吉英洋	一千二百七十文
開	一百十三文
小洋貼水	每角十四文

輪船

九月十七日進口輪船禮拜二

船名		來處	公司
甬興	輪船	由寗波	寗紹公司
江天	又	由寗波	招商總局
漢陽	又	由汕頭	太古公司
新豐	又	由烟台	招商總局
廣安	又	由香港	太古公司
開平	又	由秦皇島	開平公司
遇順	又	由香港	招商總局
西京丸	又	由大連	郵船會社
博愛丸	又	由長崎	郵船會社

九月十八日出口輪船禮拜三

船名		往處	公司
嘉平	輪船	開往天津	開平公司
安慶	又	晚往長江	太古公司
鎮安	又	開往香港廣東	太古公司
大利丸	又	開往長江	日清公司
廣大	又	開往香港粵省	招商總局
寗紹	又	開往寗波	寗紹公司
北京	又	晚往寗波	太古公司
新裕	又	開往溫州	招商總局
新康	又	開往牛莊	招商總局

九月十九日出口輪船禮拜四

船名		往處	公司
西京丸	輪船	正午十二點鐘開往大連灣各埠	郵船會社
貽生	又	開往汕頭香港廣東	怡和洋行
新豐	又	開往烟台天津	招商總局
甬興	又	開往寗波	寗紹公司

九月二十日出口輪船禮拜五

船名		往處	公司
博愛丸	輪船	下午一點鐘開往長崎神戶橫濱等埠	郵船會社
開平	又	開往秦皇島	開平公司
大通	又	晚往長江	太古公司
奉天	又	晚往威海烟台天津	太古公司
德和	又	開往長江	怡和洋行

九月二十一日出口輪船禮拜六

船名		往處	公司
大福丸	輪船	晚往長江	日清公司
阿波丸	又	下午一點鐘開往門司神戶四日市橫濱等埠	郵船會社
西江	又	開往青島烟台大連天津	亨寶

九月二十二日出口輪船禮拜日

船名		往處	公司
神戶丸	輪船	下午二點半鐘開往大連灣等埠	郵船會社

申報第二張

辛亥九月十八日出版共二張

西曆千九百十一年十一月八號禮拜三

驥製萬應虎骨熊油膏

此膏專治二十六種□□二十四種骨節疼痛風寒濕熱手足麻木骨節酸痛久年痞塊女子血虛以及腰疼心痛咳嗽□□□□小腸疝氣夢遺滑精陽事不舉心胃氣痛脾胃虛寒負重傷力遍體作痛楊梅毒瘡白帶赤下五勞七傷月經不調一切跌打損傷等症此膏一得人身發氣藥力即從毛孔透入功能通經活血止痛驅風凡百疾病應手奏效雙料每張洋一元用膏後送到本處每張作洋三角單料七角不包退還洋□心須買須認明藥紙包上註明商標天馬爲記并轉角五開間門面方是的眞切記切記 上海棋盤街綠業會館寧波路口五開間門面麝香虎驥氏發行所謹啓●外埠來信須請寫寧波路一百十五號

B4830

注意 電燈

電燈之功用利益顯而易見者列左

窗門電燈 試觀各商鋪裝有窗門電燈者遊人必羣集生意因之發達且陳列之貨物點塵不染可謂最妙之廣告法

住宅電燈 電燈之有益於衛生固盡人皆知因其潔淨無塵故華洋住宅已大半裝置此明證也幸勿遲然視之且電燈可謂燈中之費最廉者

如蒙惠顧及欲知詳細者請駕臨英大馬路四百七十一二號本處樣子房面談是荷 德律風二千六百六十號

公共租界工部局電氣處啓

本館印字機純用電機轉動

請驗天然戒煙丸加價之苦心

本藥房爲希望同胞脫除黑籍起見特由黃醫生創製天然戒煙丸一種其中不攙嗎啡等害人毒質與市上混用魂靈不顧大局以圖目前之微利者實有天懸之別故發行有年凡因之斷癮者莫不交口稱譽視爲對症聖藥也特是近來烟禁尤嚴烟價尤漲竟有吸烟之人並不拘定戒絕宗旨因烟貴藥廉竟以藥丸爲代烟之品而不思射除是則大背黃醫生之初志而亦非國家烟政進行之道也本藥房既以除害爲先故不計營業之利鈍特加價値每瓶向售一元五角者自九月初一日起定價二元每打二十元每袋向售四角五分者自九月初一日起定價六角好在此丸自有特效與市上賤價之烟丸優劣自分也用佈數語以伸天然丸加價之苦心庶吸烟者知所困難俾得早日戒除則中國幸甚同胞幸甚

上海三馬路中法大藥房啓

恭祝共和特開賽菊大會

本藥房總理黃楚九君雅好栽花博收名卉自築九宜花園後搜羅尤富異種尤多燦爛芳菲足令人目迷五色茲屆本月十八日本藥房新屋落成週年紀念之期又値江蘇獨立特將園中所栽名菊移至本藥房內陳列二星期三日一換尤望海上愛菊人士各出奇花來會比賽（每人少至四盆多至十盆卽不邀請）庶嫣紅姹紫得以羅列一堂較優比劣本藥房當擇尤贈物以酬雅意也屆時若蒙官商學界閨媛名姝不憚車駕之勞惠臨賞玩本藥房當另闢雅室敬備茶點以表歡迎如荷賜購各物在陳列期內則除照相器具材料外凡購二瓶者照式奉贈一瓶或購貨滿一元者奉贈歐地格香水及杏仁花化蜜各一瓶以上二端任從客便在賜顧者則既得品花又得巧貨在本藥房則可表歡迎之微意可申紀念之實情誠一舉而兼數善者也用布區區諸希亮察

上海三馬路中法大藥房謹啓

B4655

塔牌水門汀

湖北水泥廠 商標 PORTLAND CEMENT HUPEH CEMENT WORKS

本廠所出寶塔牌水泥（卽水門汀）經英德各國著名化學師考驗

上海英工部局及工程總會各洋員節此試驗淨

水泥拉力有一千零三十磅之多實爲中西第

一貨色壓倒全球各廠有驗單證書爲憑貨品

既佳分量亦重每桶四百零五磅價亦較廉實

能挽利權而塞漏卮凡具國家思想者倘祈賜顧不格外克已此佈

本廠總批發所 上海黃浦灘四川路南三十六號電話三四三一 漢口河街昌平里第一家電話二百七十

各埠分銷處 蘇州金昌號○南京三省怡大洋行○長沙禮和洋行金龜公記○鎮江瑞記洋行○湖州清泰第二旅社○湖州胡甸森○青島德理洋行

※本埠特別紀事※

▲滬軍都督通告一　爲通告事其美忝承軍警學紳商開會公舉責以都督重任才疏望淺不克担承惟當軍務倥偬之際一再思維與其推諉誤事負罪國民何如勉策駑駘共扶大義夙仰軍隊諸同胞志切同仇心存救國其美既勉爲其難諸君必共匡逮爲此卽日視事特行通告至祈戮力同心志圖進取所有一切風紀軍紀軍律其美當爲大局計萬不能稍事姑容也軍律卽日宣佈特告

▲滬軍都督通告二　本都督探得留東滿族學生妄立敢死隊名目希圖混入武昌行刺民軍重要人物茲查有滿奴三名隨同漢奸多人到滬行蹤詭秘本都督除派暗探密拏外特布告同胞如有拏獲眞兇押解來府者每名給賞洋二千元來府報密因而拏獲者每名給賞洋五百元熱心同胞其各努力

▲滬軍都督通告三　爲通告事十七日下午二時各隊長官齊集本府（小東門內海防廳舊址）聽令並帶各該管隊兵士名冊來前勿悞爲要

▲滬軍都督通告四　照得各營將卒及商警諸義士於十三日克復製造局奮勇進攻具見同胞之誼其陣亡及被創者尤堪憫惻極應給予撫恤所有各家族卽來本督府報名待詢明核實分別撫恤以慰忠義而勵敵愾

▲滬軍都督通告五　照得本都督府爲辦理軍政重要之地除本府辦事各員外閑人不准擅入倘有報告軍情以及謁見本府各職員陳述要公暨投入人員均須先至問事處接洽後由招待員導入客廳等候接見至各團體成隊來府亦須舉定代表一人進見是爲至要特此通告

▲投順之鈞和兵輪馬管帶現已私逃不知下落昨日軍政分府代總司命已派王君樹穀接充該輪管帶一面懸賞緝拏馬管帶

▲浦東民團刻已集有二千餘人聞俟領到餉械卽可聽候軍政府編制

▲民政總長曉諭　蘇杭現俱克復水師兵艦多已歸順南京兵無來路上海地方更無戰事吾同胞儘可安居樂業無再遷徙有時聞鎗或砲聲乃吾民軍之操練正以壯地方之聲威如有妄傳警信者必係希冀生事匪徒應拏送軍政府照軍法從事

●民政總長布告　地方各處所懸國旗須與民政一式自卽日起用黃帝紀元不許用宣統等字樣

▲先鋒隊司令官發布招募義軍文告　照得長江一帶地方尙未概行克復今奉民政分府前往攻擊凡吾大漢同胞具健全之體質有敢死之決心志願編爲軍隊恪守軍律共襄義舉者速至斜橋西園報名聽候檢查

▲閘北司令部派周君德厚另招特別敢死隊一隊聽候調遣昨已編募成軍以軍學兩界人居多數

▲上海領事公會昨晨會議對付本埠國民軍辦法決議盡力保守中立惟議事詳情秘不宣布

▲大清銀行辦事員因民國軍以該行係官營事業欲派人收管於前日下午秘密會議議決以現銀五百萬存儲匯豐銀行以免爲民軍所有聞該欵均係預備解付庚子賠欵者

▲通商銀行於昨晨會議該銀行與新政府之關係

▲聞江海關所收稅銀現照漢口辦法以總稅務司名義存於匯豐銀行

▲招商局各船於星期日下午三點半鐘撤下龍旗前日各董事會議後已諭各船懸掛民國軍旗總局屋頂亦有白旗飛揚

▲電報局發電生要求先付薪資三月因未允所請前日五時各生同時罷工以表同情於民軍故借此要挾目下仍照常辦公惟由南京蕪湖發往北京之電均擱起不發所有上海電局現惟與民軍已經占領各地通電

※本埠新聞※

城內種種

上海縣民政及司法兩部已組織成立辦法如左

一設上海縣民政長一人駐縣署辦公由民政總長委任吳君懷疚應設佐理各員由該民政長委任之

一設上海縣司法長一人駐縣署辦公由民政長委任黃君涵之應設佐理各員由該司法長委任之

以上兩部均於九月十九日起到署視事暫不定任期一俟部署粗定再行正式推選

城內巡警敎練所所長吳克俊於本月十三日上午八時逃走所有該所案卷器具私自携去昨日該所已懸牌佈告

本埠各城門前昨兩夜均於十時一律關閉閑雜人等如無辦公名片一概不准出入城內商民頗爲不便故經民政總長傳諭各門關閉時刻每晚准於十二點爲止玆將示文錄下　民政總長李爲布告事上海各城門向來晚間十二時關閉現在應照常辦理關閉時刻一仍其舊不得過早過遲以嚴門禁此布

前日謠傳松江派兵爭奪製造局時因此民軍分派各隊員趕速前往擇要嚴防城內各店鋪得此警信紛紛閉戶嗣由民軍詳細偵探實係提石營水師各弁兵前來投誠當經軍政府如數收錄各店鋪亦旋即開市照常交易昨日製造局各工匠已經開工該處市面頗爲安靖

本城小東門內之海防廳署民軍已於十三晚將查司馬驅逐之後昨日已改爲上海軍政分府當即懸牌通示

前道劉襄孫昨聞民軍有派隊前赴川沙南匯及沿海各縣攻奪情事因札飭該廳縣等妥爲防範（一妙）所有印信切勿遺失（妙妙）遇有事變立即告警

閘北種種

十三日民軍起事時總局路焚燬民房十餘幢昨經黃局長派人出外詳查被災居民姓名傳喚到局諭衆開具財產損失聽候撫恤

四路二區區官錢荃忠因辦事不公昨被屬下全體警員公稟黃局長將錢逐出另舉前充該區區官之藍君視三以承斯乏刻已到差視事

江灣三路五區十四日已懸白旗各巡警亦一律歸順區官周祖柱當派朱子昂糊貼軍政府文告忽有駐紮該鎭之粵勇二百名（即岑春煊由武昌帶回者）怪警局不先知照擁至局前鼓噪周膽怯從後門逸出局中長警亦散去多人嗣經屬下警員將周追回派人看管十五日由區長龔擘煊前往解決該勇亦即歸順昨日已奉司令部派往吳淞駐守地方安堵如常各店鋪照常貿易刻有該鎭圖董蔡小香開會集議舉辦商團輔助民軍維持秩序

閘北軍政府人物　總務長臨時局長黃維中贅民　民政長虞和德洽卿　司法長張玉輝俠琴　警務長蕭鳳祥敏森　工程處工程師楊憲邦　衛生處任依德　水巡隊徐溥公期　暗探隊官汪禹臣十三日因開手鎗謀擊參謀部長民軍管帶陳君漢欽以致激變汪遂乘亂逃逸聞與姚局長一同匿居新租界汪家向住西門外華界昨聞已被軍政府將汪父拿獲解交總機關收押房屋發封

偵捕隊奉黃局長諭查拿十三日舉事時乘亂搬取局中公用物件及附近居民財物之人昨已查得三四家藏有此項物件當勒令交出聽候失主認領再行核辦

司令部差遣隊員茅得林前日拿獲竊賊數人當場殺斃二人現經陳管帶查有擅殺貧民情事已將茅拘禁候訊明正法以肅軍紀

張沛如雖死猶生

商業體操會員優等畢業生商團公會幹事員張沛如君因十四日晨猛攻製造局奮不顧身血戰身亡迭紀前報玆昨日午刻在張君府第殯殮後將靈柩暫寄陸家浜商團公會事務所即中國圖書公司鐘樓下旋於一時發引前導首載大炮一尊後隨者爲商團公會各會友商學補習會各會友南洋公學各學生商餘學會商業學堂郡學會等各學生排隊恭送並有畫呢金字軸幛大書興國男兒四字又拯救同胞見義勇爲等白布軟匾額其靈柩用砲車裝載由多數會友扶執而行上有生榮死哀等字編綴花球其柩前有戰時血衣及革履分儲彩停車輛以示鼓動所過之處觀者莫不稱羨固不愧興國男兒云

中國南洋大學堂

開幕大會記

本月十六日爲本埠徐家匯中國南洋大學堂開幕之第一日下午四句鐘在大會堂開全校大會首由唐蔚芝監督宣布開會宗旨約分五端（一）本校自今日起改名中國南洋大學堂諸生當知以維持學堂之毅力維持中國（鼓掌）將來須成爲中國第一大學（鼓掌）校旗所到之地即中國國旗所到之地（鼓掌）（二）維持本校之道首重經費經費不外開源節流二法節流之法諸生代表朱寶綬謝尹等所陳減膳減薪二事均可照辦開源之法鄙人當竭力籌畫（三）本校仿照泰西大學堂制度不再設教務齋務庶務三長以免隔閡（鼓掌）教務之事分科由科長擔任齋務事由監學擔任庶務長可改爲庶務員（四）本校學團須用鎗予已設法購領（五）剪髮一事鄙人深表同情明日鄙人亦即剪髮（鼓掌）從今日後鄙人有四語爲諸生勉曰固結團體保守秩序提倡風氣咸與維新（鼓掌）次敎員李頌侯君演說謂本校既改名爲大學（一）須通告已經獨立各省（鼓掌）（一）須通告留學外洋之本校舊同學（一）須登報廣告海內學界（鼓掌）次由學生黃理中君演說謂本校業經獨立監督由全體舉定請舉唐先生爲中國南洋大學堂監督贊成者起立全體起立次提議本校須

添法政經濟學等科以符大學制度（鼓掌）次學生謝尹君演說畧謂大學在實不在名諸同學當各奮發以求名副其實（鼓掌）次由學生周棨君提議徽章請各班繪圖選擇衆贊成（鼓掌）次學生文之孝君演說謂本校掛國旗一事極爲光明磊落以後諸同學事事須求光明磊落（鼓掌）次學生譚作民君演說謂唐先生爲中國學界革命之第一人本校改革即爲全國學校改革之機（鼓掌）次學生葉鳴珂君演說謂本校從前章程爲高等實業學堂之章程以後須另行組織中國南洋大學堂之章程（鼓掌）次學生陳郁瑞君演說謂科學外須注重體育保存中國庶可以維持學堂今日在校諸同學宜習練折衝禦侮之方（鼓掌）次復由學生黃琿中君演說謂本校齋務長陸規亮先生昨由全體攻擊公舉代表謁見唐監督請其即日辭退已蒙允准可見本校上下同心以後永除隔閡云云（鼓掌）演畢已近六句鐘會堂之上電燈齊開光明如晝遂大呼中國萬歲南洋大學萬歲而散

順水推船之好機會

正元謙餘兩莊經理戚雅芳何紀雲何兆政田龍章等四人因欵項糾葛未清曾於去年六月間提押公廨訊追詎料該四人均挺押不理以致拖延迄今日前突由某書館經理人夏某（眞聰明人眞解事漢）函致洋務局劉襄孫觀察謂現下市面緊迫該二莊戚雅芳等四人熟悉商情須即出外經辦莊事請推情札飭公廨准予保釋云云劉慨然允准已札公共公堂轉商該管領事即行保釋

紅十字會員住宅失火

有紅十字會甲乙二會員挈眷屬住居法租界嵩山路九十七號洋房內昨晨四句餘鐘該屋忽然火發左右隣眷洋商住宅聞警直起援救得即息滅當將焚斃一人事後捕房將某乙及眷屬拘入捕房據供係炸彈爆發所致麥總巡以事關紅十字會員且係炸彈肇事須徹底根究判一併收押一面即帶同繙譯員趙君乘坐馬車親往該處詳細察勘以憑研究

※瑣聞※

城內

▲日人參觀都督府○昨日旁午有日本人西洋人男女十餘人先後進小東門至滬軍都督府遊玩由招待譯員導入遊觀一週舉手爲禮歡然而退下午又有女校員二人乘東洋車至民政府遊玩亦由招待員導引遊觀一週而去

▲友助團會議出巡○本城八舖友助紳商團昨日遍發傳單云即晚九時齊集老北門內廣福寺橋南思濟室內會議出巡事宜

▲火神驚破好夢○昨晚十一點鐘時新北門內三牌坊大街盛家弄口一百廿一號門牌愼昌祥洋貨店忽然失愼登時冒穿屋頂不可收拾該店主夫婦由睡夢中赤身逃出由近鄰給着衣褲而去所有貨物不及搬出幸經八舖安濟社段董陳慕萱君連日率同救火會友日夜防備當開龍頭一閘火警立接皮帶周放又近處虹橋七舖利濟社南三舖總安社四舖永慶社均驅皮帶洋龍竭力灌救或而新舞臺及各段洋龍齊至幇同救熄約歷一鐘之久計焚燬門面樓房一幢左右鄰居幸未殃及畧被焦灼當火熾時本城商團體操會各會友及巡警民國軍等到塲彈壓並無匪徒搶火等事

▲派員驗屍○二十五保三圖地保唐全坤昨投城內民政部稱有無名男子自縊身死屍身經捕房舁往虹口斐倫路驗屍室令身報請相驗經李總長派委捕廳劉季申少尉帶同刑仵人等詣所驗得委係自縊身死查無屍屬飭堂收殮標封召認

▲私刊紅印○救火聯合會副會長毛子建昨因要公至民政府署適遇龔某胸前掛有二舖商民自衛團字樣紅印白布一條詰之據云係敢死團王炳之兄王炳麻所給毛君即行扯下叱去持布往謁民政總長李君訴知前情李君大怒以此等蠹役胆敢私刊圖章實屬可惡飭令查獲照例治罪云

▲房東房客鬥毆○民人陳雨清江炳生二人於前晚六時在途爭鬧鬥毆經紅赤十字會會員查獲併送四區轉解一區經陳區長升訊陳雨清供稱住石皮弄銅匠爲業租住江炳生房屋業已三月祗欠洋一元不料江姪硬欲小的搬遷非不允從因小的之妻分娩在即一時未便當被江炳生之妻邵氏將小的之妻頭腦打傷流血不止因此與江理論江供稱妻與陳朱氏爭毆屬實二人揪扭以致失手叩求寬究陳區長驗得陳朱氏傷勢尚輕判江炳生給陳朱氏醫傷費洋三元以後不准鬧事兩造遵斷

南市

▲冒充敢死團○冒稱敢死隊之王炳即阿毛於十四日在製造局冒領鎗械携至城內向顧姓糕糰店折稍三元顧不允爭持由商團會友拘住交保將鎗械送至軍政府茲被該府查知以事關冒領軍火未便姑容函致民政部飭提時王已逃避無蹤即將伊父王長生拘案由陳裁判提訊王供已求准李總長釋回在家鎖禁不料私逃不知下落務請寬限姑准交保迅交該子到案候究

▲查究汪禹臣○前閘北巡警總局偵探隊汪雨臣於十三日民國軍進攻時汪即竊取軍裝服逃茲被軍政府參謀王世英查知其事立將乃父汪某拿押至其家查抄並無軍械立將汪宅庖丁鄺禹川並樂惠甫謝森山等拘送西區詰其汪之下落均推不知昨晚裁判所由陳裁判提訊鄺供湖南人樂供安徽人來滬供居曾經數天謝供在白大橋茶葉店爲伙因探友進內飭不知情詰鄺等汪之所在軍火均供不知判一併留候軍政府查明再行發落

英租界

▲會審官無趣○公共公廨正會審官仍由劉道委關絅之代理關副會審官委法還局聶榕卿兼代昨晨關聶兩人蒞廨檢查前任衙署公欵甚鉅即禀請劉道核示會審公堂仍由王襄讞會同美哲副領事會訊襄讞以民國官制服式未定遂便服升座並諭站堂差役人等一律將大帽除去

▲寶山縣可憐○寶山縣城爲民軍恢復後查得該縣尊胡調元虧空公欵甚鉅當將其髮辮剪下着押繳公欵否則即以軍法從事詎胡家丁陶成張炳王福與女傭吳傭氏串同至新聞愛文義路胡妻錢氏處誑稱胡被民軍拘留須三千元可贖已歸二千元尙少一千元等語胡妻信以爲眞即與其新嫁女兒湊洋一千元即交陶等四人賫往民軍贖求釋詎陶等將洋分肥逃逸旋氏至寶山詢無其事回滬報請捕房派探在新閘派克路某號屋內將傭氏查獲昨解公共公堂請究錢氏仍以命婦自居上堂投覓見者哂之據供一人已爲民軍所獲求提在逃二人嚴究錢之與傭氏供稱十四日奉小姐之命持書至寶山探望老爺見城被民軍圍困即行返滬所有洋元係家丁陶成等送往婦人並不預聞乞鑒王襄讞核供會商美哲副領事判傭氏押候補提同黨到案禮拜四再訊

▲女押犯圖逃○公共公廨女押所女犯共有一百餘名近以上海爲民軍恢復縣署罪輕各女犯均奉民國軍政分府恩釋謂公廨亦在範圍之內伊等罪非十惡未奉恩釋深抱向隅於前晚十一句餘鐘所中上下各女犯相約同逃始則妄稱二層樓上火警同聲喊救因管押員司與官媒已早回家所中惟留一二傭婦不敢答應各女犯遂將各號房門上鐵鎖扭去並將木柵搗毀蜂擁衝出當經駐廨西捕聞悉立命看門印捕入內阻止一面用電話知照匯西捕房立飭中西印各捕持鎗到廨彈壓各女犯始不敢衝出旋由廨差禀請王襄讞至押所門首向各女犯開導再三勸令回所並未走失一人惟男押所各犯係錢債糾葛均上等商人頗極文明並無野蠻舉動安靜無譁至爲首圖逃之女犯任閔氏祝氏等業已查明聽候帶堂核辦

▲收發員虧空〇公共公廨收發委員王信甫因虧空撥款經代理關讞員查悉着交妥保候查明實數再核

▲張全生失散〇十七歲江陰人張全生因隨同鄉人許昌實來滬在途失散由捕帶入捕房昨送公堂盤詰據供父名張加寶等語奉判送回江陰交其父領回

▲携械違章一〇民國軍敢死隊彭祖齡胡炳炎吳兆安近奉黎都督命令來滬効力昨均身帶佩刀由閘北至滬南製造局因道經租界被新閘捕房六百十三號華捕查見以其違章一併帶入捕房旋解公堂經王襄讞會同美哲副領事訊明判各罰洋一元充公軍械給還又閘北商團會友楊生因帶洋鎗經過租界亦經巡捕查見帶入解案訊明亦着罰洋一元充公槍向捕房領取

▲携械違章二〇民國民政部長昨日派弁將正午至閘北駐防因將身帶指揮刀經過租界被捕查見以其違章帶入捕房旋解公堂訊據將供今日四路一區缺少巡警站崗奉命派往惟法界向來通融不諳英界定章等語奉判罰洋一元充公軍械發還並諭以後如有緊要身帶軍械過境者先須至捕房聲明以免臨時延悞

▲拐婢女〇葉坤泉控張楊氏陳錢氏吳顧氏串拐伊家婢女金桂得洋五十元價賣與虹口南潯路十號門牌鴇婦陸王氏花烟間內爲娼等情於昨由探將各人一併獲解公堂訊供一過判錢顧兩氏交保陸鴇楊氏與女分別押候查明下禮拜四訊核

▲抵單不贖〇王妙令控顧銀福抵單不贖等情昨由差探將顧傳案奉判過堂候訊

▲鎗斃病馬〇馬夫王阿金毛阿東均因將病馬裝車由西捕查獲兩馬送請醫院醫治無効用鎗擊斃昨由捕房將兩人傳案奉判各交罰費洋四元開釋

▲西商賽馬二誌〇昨爲旅滬西商秋季賽馬之第二日計賽九次　第一次十二馬西人小馬立師粉紅衣帽白馬勝　第二次九馬洋人馬勒白衣紅帽黑馬勝　第三次十一馬西人老林子紅衣白帽白馬勝　第四次六馬蹤票西人果志黑衣帽白馬勝　第五次九馬强生代洋人買松湖色衣帽白馬勝　第六次十馬西人奧爾登代大英公司黃衣帽青馬勝　第七次五馬西人馬勒白衣紅帽黑馬勝　第八次十四馬强生代怡和洋行黑衣帽黑馬勝　第九次十馬祥茂洋行小白格爾代洋人潑林粉紅衣帽青馬勝

美租界

▲到處歡迎共和〇閘北南市城內宣佈獨立後美界天潼路西華德路各店舖首先懸挂白旗已記前報昨日楊樹浦引翔港一帶商號亦聞風興起一律高挂白旗以表歡迎

▲招募陸軍　前昨兩日軍政府派員至美界一帶招募陸軍應募者已有數百名民心踴躍可見一斑

▲女屍何來〇楊樹浦美興街後田旁茅草內有年約二十餘之女屍一具左臂已被砍落頸項纏有白帶身旁有鼻烟色夾襖一件下身穿格子布褲小脚無鞋昨晨由捕房查悉飭地保嚴耕本查明報堂收殮免驗

▲女犯滋鬧〇昨午匯四捕房傳電話至美捕房因新署女押犯在所滋鬧請捕頭派去印捕三名以資彈壓

▲馬夫拐逃〇北河南路三百九十八號馬車行主某甲昨報捕房云有女巧雲年十九被馬夫某乙拐逃請爲查緝捕頭准之

法租界

▲刀斃叔祖案二誌〇某校校童戴招倚因爲百靈鳥啓釁將小洋刀戳斃族叔祖一案茲捕房將戴解訊據供捉得飛鳥一到家養在家爲族叔祖榮才得洋兩元四角私自給還失主錫生小的聞知後即斥其不應詎伊已飲醉即搶持長木一條奮起前來打我因勢力太猛致跌扑於地木竿適中腰間移時損命小的身畔之小刀係裁紙所用豈能致命吳錫生供所竊之鳥逃出當給洋兩元四角向黃才贖回餘事不睹屍弟黃啓投求伸雪中西官會判退去招倚押候再核

▲凌虐養媳〇陳姓養媳鳳昭特被惡姑陳謝氏凌虐爲鄰不平報知捕房一併拘廨請究聶司馬訊實判押七天鳳昭送堂留養

▲逃犯弋獲〇逃犯陳桂生於去年在押脫逃後迄未弋獲昨爲包探撞見拘入捕房解廨請究中西官判押西牢二年期滿逐出

▲誆收碗碟〇王福生冒充薛白園值堂至寶大輪及其昌船局誆收碗碟當被察出送捕解廨請辦聶司馬判押一月示懲

更正　十五日本報來函云有三江共和都督大元帥薛森者曾至寧波數次專在學堂及各團體以告貸旅費爲詞騙取銀錢昨據薛君來館面告並無其事名譽攸關合爲更正

來件

卞公毅創辦學生守衛團意見書

本埠各學堂諸君公鑒竊以國家興亡匹夫有責吾儕平日以將來之主人翁自命主人之名義固尊榮主人之擔負亦繁重近項銅山東倒洛鐘西應自武昌起義以來僅僅兩旬風潮已及上海投筆從戎儒林佳話抑亦人人分內之事披讀報章見有學生軍之設則我人之趨向從違不待躊躇自當立決然而鄙人管見以爲學生軍之外尚應有學生守衛團之設蓋學生軍意在進攻關於戰事守衛團意在保守關於治安當此海內多事之秋設使治安不能保守雖有勇武之士奮不顧身捐軀前敵而連年水旱頻災吾民之困苦已甚一旦防務空虛難免無搶刼騷擾之事果爾則凱歌未奏而家室已無行者何能安於心秩序紛亂盗賊橫行居者何能樂其業由是而觀組織守衛團即所以行吾輩平日之志即所以贊助學生軍之成功不寧惟是家庭之意見胆量之大小與夫武事之嫻熟與否身體強弱何如人各不同自量資格足以從軍從軍固極妙事設若不能則入團守衛實爲吾輩勉盡義務之唯一方法語云兵兇戰危足見戰爭時代實屬至危極險舉凡一切平日不堪遭際意外之事此時或將出現吾人家屬寄寓本埠者居多此刻若不未雨綢繆他日禍起倉卒始悔舉行不及所謂坐以待斃者何異即使遠道負笈而來雖與上海之關係較輕然上海爲我國第一大埠於經濟上教育上實業上及一切其他種種方面與將全國之發達俱有莫大之關係萬不能使之處於危險地位譬之財產上然爲一家最重要之產物凡遇事變人孰有不先保其重要者諸君不見南北市之商團乎彼非人人皆有職業者乎彼固未嘗久事詩書非若我輩之自命明理彼固有父母妻子而事俯畜不可一日或缺而竟毅然舍車馬荷鎗械於月黑風狂更深人靜之際飽嘗勞苦而眉宇間咸欣欣然有喜色亦若何幸而得此也者則我輩又焉可妄自菲薄而不勉力附驥以遺後日之譏且此事在本埠并非創舉龍門師範於未起義以前久已出隊巡邏則我人此刻僅須連絡擴充即可成事閘北已士多已調往重要地點防守商團幫同巡邏人數尚嫌不敷友人黃君存部人創辦本團之事告被局中亦甚以爲然可知此事實屬刻不容緩爲此特將創辦學生守衛團意見書通告全埠愚者千慮果有一得即請賜函指示以便定期集議共歸進行方法居民幸甚上海幸甚中國幸甚青年會學生卞公毅謹啓辦法大概錄左　一定名學生守衛團　二職務巡守地方稽查宵小以補巡警商團之不及至於戰事決不干預　三額數本團暫不定額　四資格年在十七歲以上身體健全能耐勞苦有家庭許可證據者均得入團　五經費操衣伙食各人能自備者均自備其他公費上書官長巡警局龥其協助　六地點辦公處及操場或租或借集議尚訂

海上閒談

前日下午本埠紳商學界在城內軍政府大會議公舉陳英士君爲滬軍都督軍政民政概歸統轄一時拍手聲贊成聲全體一致是不啻舉上海數十萬生命數千萬財產担負於都督一人之身上

雖然上海居民大半屬於租界租界主權全繫於會審官吾望陳都督注意此生命財產之保障以慰租界住民之望

船牌燭最名於市無可與匹

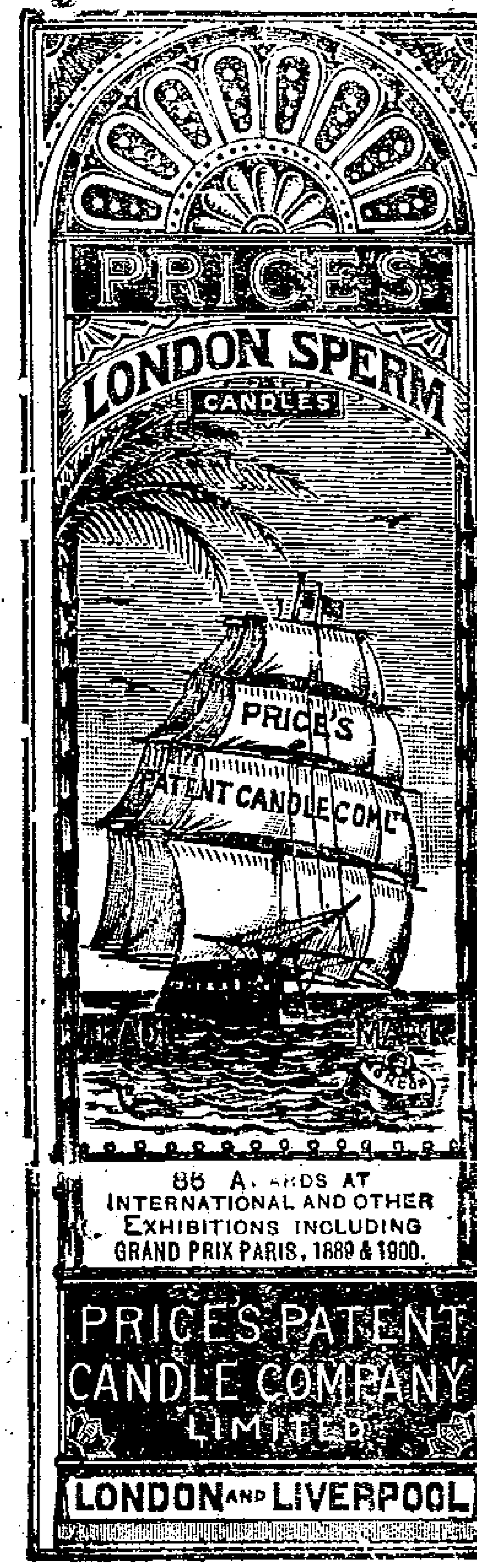

白禮氏洋燭公司

經官註冊別人不得冒效

C558

[illegible]羅有限公司廣告

南京路十三號

新到各色絨布用以製衫最爲合宜門面闊四尺二寸每碼價洋九角

(58)

廣東彭壽堂聲明假冒

真一分時止血　止痛玉樹神油

本堂秘製玉樹神油其奏效之神速無出其右專治牙痛頭痛腹痛腰痛心胃氣痛風濕骨節諸般酸痛立見奇功而治水火燙油邊傷刀槍跌打損傷一切瘡毒外症尤有藥到病除起死回生之功每晨搽服少許能治疫痧喉症疳疾傷寒及暈船嘔吐不服水土諸患皆治愈疑難怪症數以萬計肖生者預備一瓶勝過良醫在家近有奸人用薄荷樟腦等油冒充此油到處混售然僞油色係性烈不能內服真油性和平服色黃而香較之自分真僞大瓶一元每打十二瓶十元小瓶五角每打五元上海拋球場有首河南路三層樓七號洋房廣東彭壽堂啓

B4866

滙通保險公司廣告

英國士篤治佑寗火險公司資本金規九加千五日萬兩前由公信洋行經理巳三十餘平賠款迅還久蒙紳商嘉許現歸本行經理倘承悉顧祈移玉五馬路本賬房接洽可也總經理英商華田合謹啓

B4808

GENERAL ELECTRIC Co. of NEW YORK.

慎昌洋行廣告

啓者小行現經理英國電器總公司一切事務奉天亦歸本行經理此術　圓明園路五號

D551

龍牌水門汀

B4863

三井洋行經理

(德律風第二二零八號)

廣東仙壽[illegible]

立愈疥癩瘡藥

此藥不論河蟲濕毒久小癧瘡[illegible]之速此所罕有大盒五角小盒二角上洋二馬路寶錩里口[illegible]拐李齋記

4915

燕醫生補血藥　身弱則百病生體衰則四肢枯吾人欲求其身轉弱爲强其體轉衰爲盛其術在何惟

燕醫生補血藥是久頭暈丸永無服此眼花腎暫癧疾等症并可便血氣漸充體質愈固價或偶不經心誤飲不潔之物致生徹蟲若不早除恐有後患燕醫生之藥研究數年服之非惟驅盡毒蟲

賜購請

凡能補血身健以上一切功效如神如蒙

全上海老晉隆洋行總經理

中國各大藥房均有代售

C572

德商順發洋行

本行經理老美女牌啤酒已蒙各界同稱讚美各埠早經馳名此酒之功用毋庸再贅如蒙賜顧認定寶星爲記庶不致貽悞仕商各界承荷購辦移玉本行帳房接洽可稱價廉物美衛生

德國老美女牌啤酒

登錄商標寶星爲記

有益之品以副各界諸君之雅意如不信者請嘗試之方知言之不謬也　上海英界博物院路十七號德商順發洋行廣告

電話一千九百八十四號

C549

辛亥九月十八日出版共二張

申報第二張後幅

西歷千九百十一年十一月八號禮拜三

患耳聾者看

余年近花甲身體素強惟患耳聾閉已歷多年遇事每形隔膜極爲不便親友偶聞子廷駱君對有特製大聾丸
呼亦難明晰心甚苦之求醫多年均鮮不效余以行將就木亦姑聽之然老妻特求治聾藥頗試之無一效者
去冬表弟許君蔭生自申反漢惠賜上海泥城橋南首真正彭壽堂異法聰耳聾丸五大盒並彌耳當實效必
有轉聾爲聰之功余亦入聞該堂吾藥精良話得投機欣然試服約二日後與人交談略加清楚又越數日與人言語彷彿如常電話十句中不
過一二模糊耳由是日服數次至五盒告罄聽附耳低言亦能辨毫分明前後判若二人見者無不詫異妙在自服此丸之後夜不起溺者日
腎氣充足之故嗚呼此藥妙藥無雙返老還童敬告同病余試有效漢陽蕭拜上

3297 B

中國精益眼鏡公司

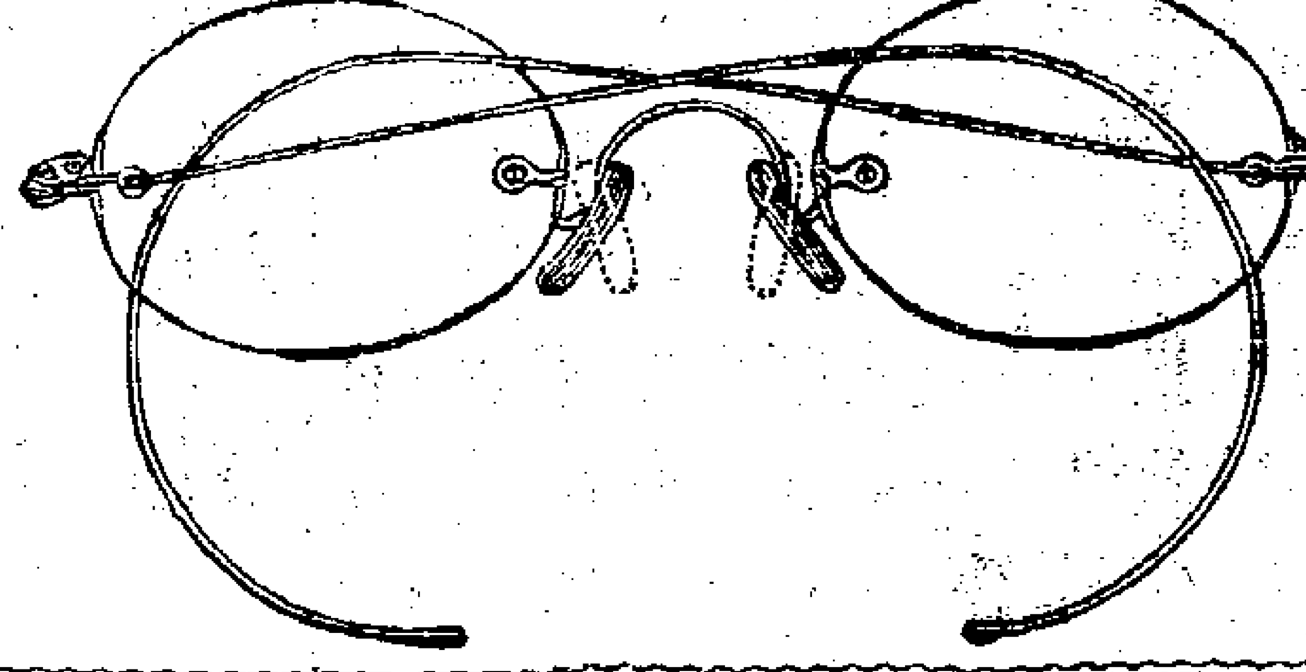

華人愛用洋貨之原因實由於中國無美術之製造品眼鏡一項華人向無製造專家於是洋商爭運其出品來華遂成爲漏卮之一本公司同人於此研究有年特出心裁巧製各種眼鏡物質形式皆力求華美堅固合乎　貴客心理即以之與向來著名之外國貨相較亦有過之無不及耑以期精益求精名實相副爲

一製造之特色　一曰(旣力克)可使四面之光相同一曰(白愛福克目)可使上下遠近之光無分毫差別一曰(米納司克司)是即新式灣形單光一曰(撥力司摩)是即三角稜光如有看物慌惚等目疾均能對症製片爲之補救

一驗光之特色　備有最新式之驗光室及驗光器驗費不取

一裝配之特色　市上出售之鏡架每有壓鼻孔耳及兩端欹斜遮礙眼毛諸病本公司貨物必按照各人面部之大小鼻準之高低爲之配合力除弊病並必使目瞳與鏡片聚光處對準適用

一顏色之特色　紅藍黃白黑色色齊備其中尤以淡茶綠玫瑰紅兩種爲最新色最美觀並備有中國天產水晶墨晶茶晶等鏡片亦能驗準眼光礙磨配合

一邊脚之特色　聘請優等專門技師精製灣脚直脚軟脚離鼻各種邊脚中外俱備本公司創辦伊始力圖進步紳商政學軍工各界及大家名媛幸賜垂顧無任懽迎

上海英大馬路泥城橋東首中國精益眼鏡公司經理張士德協理劉玟軒謹白

A 1232

上海華豐綢緞衣莊 翻新奇樣巧製新衣廣告

本莊向在棋盤街南首始創四十餘年專做綢緞四時男女衣服選製蘇杭名機定織上等金銀庫緞摹本寧綢羅紗線春新樣花素線緞顧繡朝服蟒袍別出翻新巧製各種異樣衣裝挑剔優等縫工好手精造一切服色定貨以副●貴客賜顧歡愛尤屬雅緻耐用價物較前廉美克己本主人不惜重資特赴京師採辦各種細毛皮貨早荷●仕商嘉許厥稱價值之公道貨物之精良已蒙環球洞悉毋庸贅述如蒙賜顧認明本莊舖移玉趾至棋盤街北首平和里口高大洋房不悞○電話一千九百六十八號

6557

包醫 白濁梅瘡

誦清堂醫藥室○包醫○白濁○橫痃○楊梅瘡○住二馬路石路西鏡中天照相館東首

花柳病者(白濁下疳楊梅瘡)乃花街柳巷中之一種傳染病也凡初患者每多貪速求效妄服輕粉霸藥刦毒入內不顧他日復發有身命之危險是何異飲鴆止渴乎惟本堂○胡燕香醫士研究花柳病學頗有心得純用王道藥品正本清源在申臨診多年凡經頂穿鼻一切黴毒重症醫愈者不下千百人其愈後之效果頗堪完善是以遠近信服無待本堂爲之贅述焉○包醫斷根出立保單爲證○如有的保可以愈後受謝○誦清堂醫藥室啓

B1870

紹興餘姚熊氏修譜

竊惟吾熊氏始祖伯三公自咸豐七年修譜迄今已將五紀况兵燹之餘舊譜遺失殆半理合及時修輯以承光緒惟念子姓散處各方未及周知爲此佈告同宗務將應開履歷限自今辛亥年五月朔日起至今年年終止趕送至本祠譜局以便冒纂各毋自誤特此通知請寄申江美界北四川路靶子路南公益坊口新昌烟紙號內熊松南便是寄餘姚周巷郵政分局專遞本祠餘姚熊家街孝友堂啓

本館出版尺牘筆記雜記發行

壺天錄 三角
遲軍記略 八角
薈蕞編 六角
十粒金丹 一元
歷下志遊 三角
瀛南雜志 角

三異筆談 三角
鸝砭軒質言 三角
王壽彭小楷字帖 一角
西洋通俗演文 六角
三岡識要 四角
曼遊記略 三角

蘦露庵雜記 三角
綏寇記略 三角
思益堂日記 三角
曾文正公書扎 一元
曾文正公家書 六角
啓蒙眞諦 三角

六梅書屋尺牘 二角
息盦尺牘 二角
知愧軒尺牘 三角
東池草堂尺牘 一角四分
筆耕尺牘 一角五分
名賢尺牘 一角

申報館售書處啓

自由談

徵文告白

海內文家如有以詩詞歌曲遺聞軼事以及游戲詼諧之作惠寄本館最爲歡迎即請開明住址以便隨時通信惟原稿恕不奉還

※游戲文章※

資政院記　仿侍漏院記　（愛）

專制不言而羽毛豐淫威盛者何謂也三手之文四足之武拍其馬矣立憲不言而百姓怨萬邦笑者何謂也三公作僞六卿獻媚失其道矣是知滿逸於上漢勞於下違乎天也今之善爲政治者自美法至黑衞可効也是不獨有其强要皆務於公耳況鐵血革命以逐一人海外國皆然況中華乎滿廷自前歲改舊制設民選資政院於北京城之內示立憲也乃若泰西立憲東亞未明議長蒞院煌煌言論議長至止琅琅鈴聲大門未闢侍衞森立撤蓋下車昂然而入開議之際議長其有思乎其或外僑未安思所保之外邦孱弱思所割之海軍未充何以擴之商途未廣何以闢之氣球行空我將製之飛艇利戰我將用之兩國不和嫌隙薦至預籌策以防之百姓不安嗟怨日生思薄稅以恤之憂心忡忡當衆而發九門既啓四聰甚邇議員言焉議長決焉國威於是乎大張衆民以之而安寧若然則總百官食萬錢非幸也宜也其或民心已散思所愚之乾修暮金思所攫之高爵厚祿何以致之鐵路商辦何以奪之國債千萬我將借之格殺勿論我將行之川省告急上有怒容飭屠戶而殺之鄂事糜爛上有憂意搆虛詞以解之私心悄悄假寐而坐九門既闢重瞳屢回議員言焉議長贊焉國事於是乎壞哉革命以之而興焉若然則死下獄投遠方非不幸也亦宜也是知一國之政萬人之命懸於議院可不愼歟復有尸位素餐衣架飯桶竊位而苟祿備員而全身者亦無所取焉東浙布衣童愛樓爲文請登報牘用斥於奴滿者

嫖學研究會簡章　（化塵）

一本會以研究嫖法講求嫖術爲宗旨

一本會暫假下海未開馬路未得里爲有公館爲會所一俟經費充足再議自建

一本會公舉老於花叢者二人爲正副會長

一本會設調查記事會計庶務四部各遴選幹員二人分任一切職掌（俱載詳細章程）

一本會會友凡屬嫖客均可入會惟年逾古希及尚未成童之人均不納

一本會常年會費每年十三元一次收足入會時另增入會費兩元

一本會每年逢春秋二季開討論大會一次逢端午中秋開羣芳大會一次每月逢三六開常會一次遇有特別事故則由會長宣布開臨時會

一本會屆開會期會友務必均到俾彼此討論各抒己見以匡不逮如與本會宗旨相稱

一本會每月刊嫖務雜誌一冊凡對於本會一切事宜統行揭載

一本會組織伊始一切未臻美備茲定一面擬就簡章登報聲明一面另刊詳細章程寄分各埠凡我同志尚其見教幸甚

本會發起人大嫖客謹白

※尊聞閣詞選※

讀詩一得　（測測）

佇看鐵血橫飛日可是男兒奏凱時此革命軍之得勝也

他年滅盡南蠻種痛飲中原酒萬鍾此革命軍之成功也

若使龍城虎將在不教胡馬渡陰山此革命軍之祖宗也

中宵娘子軍聲起匍匐妝臺草檄書此赤十字會之義俠也

俠劍中宵常起舞何時飽試虜人頭此愛國男兒之生活也

培養靈根千萬樹國魂何處賦歸來此愛國男兒之志願也

西馬崑崙勒石還黃金寸寸漢河山此革命軍之事業也

今日知音一聽留江南無處不聞歌此革命軍之檄文也

大家都是花花面一個忠臣值甚錢此賣國賊之本領也

甘心異族欺凌慣可有男兒慣不平此保皇黨之假立憲也

鑄功奇石張宏範不是胡兒是漢兒此漢奸之賣國也

漢兒學得胡兒語爭向城頭罵漢兒此資政院之功狗也

出師未捷身先死長使英雄淚滿襟此革命軍之臨陣也

此去好憑三寸舌再來不值半文錢此袁世凱之出山也

掃盡胡塵歸漠北獨完民族奠風

波此革命軍之北上也
敵彈未破先流血大好男兒作嫁
奴此蔭鎭冰之統軍也
商婦不知亡國恨隔江猶唱後庭
花此北京大老之現狀也
觀君莫灑相思淚留與明朝更送
人此漢奸之流淚也

※心直口快※

（子堅）

實在苦憐
風雲日緊警耗頻來政府無可如何只得下罪己詔書以收拾已散之民心實在苦憐
政府以克復武漢無曾左其人只得以八十餘歲之白鬚老翁爲湖廣總督實在苦憐
湖南亂起道台汪某只穿一件短衫逃出衙門實在苦憐
拿破崙眞英雄也以一驕而死於荒島之中實在苦憐
官軍憂革軍之勢太盛不敢勇往直前實在苦憐
漢口居民爲官軍放火之後父子不相見兄弟妻子離散實在苦憐
子堅做了許多心直口快寄至申報館內都沒有登出來實在苦憐

官場心頭恨半打　（愛）

逃官如瑞澂等已縮首縮尾無洞可鑽尙有多人以雷霆之筆在後追擊可恨
資政院議員得着乾修甘爲政府之走狗欲以假立憲壓衆人媚朝廷偏偏被人指破可恨
下罪己詔速開國會斥退貴族舉漢人爲內閣總理種種緩兵之計無效可恨
袁世凱蔭昌薩鎭冰均謂武昌指日可下今遷延日久毫無進步封侯將無望可恨
滿軍日戰日少漢軍日戰日多今日得一寸明日失一尺功狗用盡氣力祗博一個戕害同類之臭名可恨
求退不得退求和不得和糧餉日短壤地日縮援兵日降軍火日乏竟成騎虎難下羝羊觸藩之勢可恨

※戲攷※

（斗下健兒）

天水關一名初出祁山又名取三郡蜀漢諸葛亮平南後出師北伐兵出祁山魏使夏侯淵之子楙禦之亮使人詐謂夏侯都督受困請各郡援救待其出兵後即使趙雲襲取其城守將中計遂得二郡至天水守將馬遵聞信急欲出救爲姜維所阻謂都督固宜援救而天水亦不可不備恐諸葛亮聲東擊西之計以襲天水請馬提兵出城待蜀兵來則回擊之內應外合以困蜀兵馬從之離城不遠趙雲已至馬與姜夾擊之趙大敗而回亮大驚探知姜甚孝乃潛以兵往冀城取其母姜聞信提兵往救亮擇軍中之貌似姜者喬扮姜維夜半攻城謂姜已降漢馬駭甚黎明即退姜維回天水請馬開城馬以爲詐已也以亂箭射之姜擬投他郡爲亮伏兵所困不得已遂降劉永春演此劇去姜維唱慢西皮一段字字跌宕自喜聲聲激越不平至（賽過當年美髯公）美髯公三字有一落千丈之勢更非時下所可企及也

※小說※

短篇滑稽　**佛國立憲**（又名抖亂西遊）　天許生

話說花果山孫行者自從王母娘娘蟠桃會內偸吃了仙桃之後從此神通廣大名震上下而活佛國見其具此本領亦甚願倚爲柱石孫亦自謂無敵益自驕妄其後卒因大鬧天宮逃不過如來活佛手掌之中因之按在五行山下已一千餘年一向太平無事也不想著佛即便小有風雲尙可憑着牛魔王沙和尙猪八戒等胡亂混得過去其奈活佛國王本無佛根道運又欠平時全仗一般奴隸性質之牛魔王等百般謬妄遂致積成不可侵犯之勢燄由是從安樂中漸漸生出種種驕奢來了像龍華寺裏的住持一樣中日裏專與諸尊羅漢及大比邱衆等不守清規恣淫無道惹得這些妖精鬼怪個個想受些香煙各施運動手段招些無底洞的老鼠精蜘蛛精各種妖妹一獻進去無不所謀立就於是弄得國中不成樣子剝削脂膏侵辱神冑怨苦之聲迷天盈對因之天時爲變妖孽並興天台山之桃李深秋花放許遜原之雞犬俱作人言以及火燄山之爆烈紅孩兒稱神童種種不經怪誕不可枚舉尤奇者連這至尊極聖之王母娘娘也會跟人逃到下界來了看官可知這佛國如此景象差不多與吾國從前桀紂時相近他暫時所以仍可敷衍過去者並非天運未至實緣未有偉大人物出來担此責任故耳不料歷時未幾各處喧傳崑崙山獅子大王起義獅子大王者神州巨族聲威莫當但有睡癖每睡須二三百年這日正大睡初醒左右告知佛國態度大王頓時大怒大吼一聲立點神兵三千向佛國直攻所至皆服勢如破竹而況紀律森嚴秋毫無擾居民於水火之中得此救援非但不驚更且到處歡迎民心既得聲威大震此信一日傳至佛京國王聞之大驚立傳佛祖與諸羅漢諸大比邱開佛前大會議各佛相顧失色一言不發此時又像龍華寺大殿上的土偶一般惟各羅漢均低眉垂淚作慈悲態度不復大開笑口矣

（未完）

脾濕泄瀉身體軟弱以致氣喘痰壅胸胃疼痛等症接踵而至

太原名士函謝韋廉士大醫生紅色補丸如何使其身體復原

中國當天氣炎熱之時或日間酷暑夜間驟涼之際每致染患各疾如腸胃之症亦天氣熱時所患諸疾中之一也夫腸胃及消化各部所有之精力莫不皆由血而來（韋廉士）大醫生紅色補丸能生鮮紅稠濃之新血故能使軟弱有病之腸胃而得強健有力試觀山西候補巡檢法政畢業員徐湅生君所親歷之事可作確證焉徐君自太原來函云〇余患脾濕泄瀉之症歷有年餘竟致（氣喘痰壅胸胃疼痛）夜間寢不安枕苦楚萬分每逢陰雨更形劇烈屢延中醫遍嘗各藥厥病如故嗣閱各報始知（韋廉士）大醫生紅色補丸神妙爲中外馳名服之奇效立奏沉疴頓起著不知凡幾爰向太原府八福堂大藥房購得一瓶如法試服大有影響服乇半打（瀉止痰消睡安神寧）身體復原精神倍增強健邀恆余得此恩何能緘默故作證書登諸報牘以證余之得享康健之福者皆（韋廉士）大醫生紅色補丸之所賜也（聖哉）斯藥（神哉）斯藥豈非地球（第一）壽世之（金丹）乎

太原府徐湅生君自述服韋廉士大醫生紅色補丸得愈濕瀉胃痛痰喘等症

男女老幼凡患血毒軟弱或腦筋失調所致各疾惟（韋廉士）大醫生紅色補丸爲最妙之靈丹因是丸皆治 血薄氣衰 諸虛百損 山林瘴氣 心忡驚悸 胃不消化 風濕骨痛 左癱右瘓 跳舞瘋病 嬰骨軟症 以及婦科月信不調等症莫不立奏奇功也

韋廉士大醫生紅色補丸中國各處商店凡經售西藥者均有出售如疑假冒可直向（上海四川路八十四號）韋廉士醫生藥局中國總發行函購或向（重慶白象街）分行函購亦可價銀每一瓶大洋一元五角每六瓶大洋八元遠近郵費一概在內

注意能治疾者即韋廉士大醫生紅色補丸也

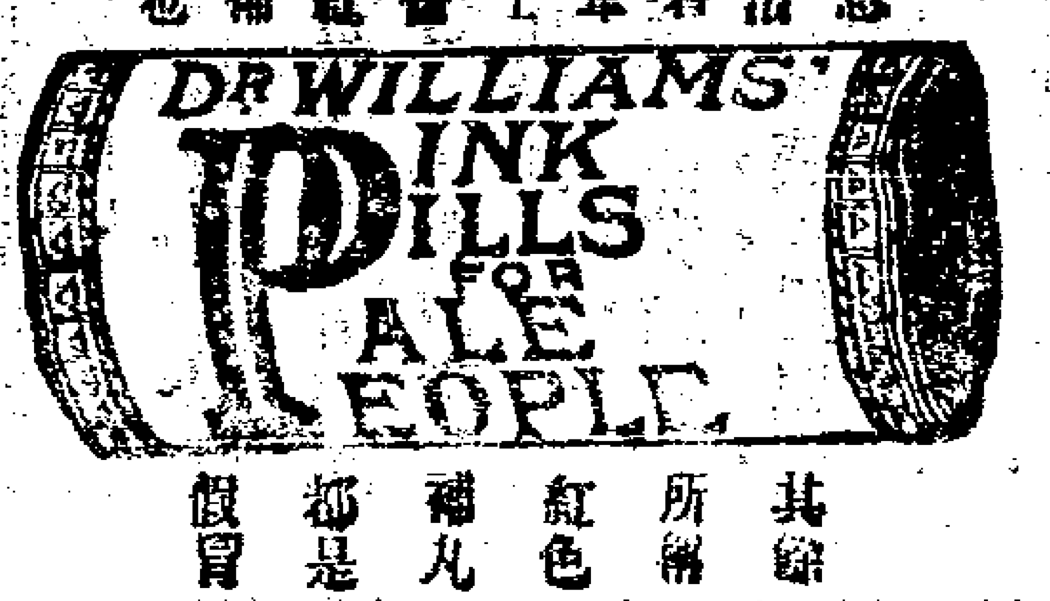

其餘所稱紅色補丸都是假冒

法商

羅森泰

特備現銀以待

注意

購買珠寶

本行向在法京專收奇珍異寶各國聞名今又厚集資本特誠來華新近抵申收買中國上等大小真圓的珠鑽石及高貴之寶石各件但求物質精美價貴不妨韞匱藏諸待善價以沽者請早惠臨敝帳房面議品價相宜自當即刻兌銀倫蒙光降無不格外優待用金每加三釐

法商 羅森泰洋行 敬啟

諸君惠臨請與鄙人接洽可也

華經理 謝其潮 並啟

◎敝帳房現設◎法界大馬路蜜采里內廿八號

廣東仙壽窩

補身妙品

參茸衛生丸

此丸爲養生書齋培元妙品本窩特選上等參茸藥料親自監製務求有效專治男子諸虛百損婦人氣血不和服之無不立見奇效每洋四丸（雙料每二丸）〇加料一丸上洋二馬路春錦里口

B4023

明晶洋行

專售養目眼鏡特別廣告

本行設上海四十五年矣所售各種眼鏡能養目光久而不變早爲仕商學界所稱許茲特聘西洋光學著名醫科專爲向本行購置眼鏡配光之用無論老光少光一經配合絲毫不爽且本行爲招徠起見凡向本行購置眼鏡由醫生驗光不費取資至於鏡片晶綠白各色俱備任憑貴客選用尊框則金絲銀絲尤爲巧製絕倫價目則極力從廉以副惠顧諸君之雅意竊思人之一身目爲最要之品若由本行配光置鏡則目光永遠不壞其有益衛生豈淺鮮哉爰布顛末俾需眼鏡者知所問津焉

C553

聾聞於外

彭壽堂主人尊鑒僕患重聽二十餘年無論親故往來兒女團聚彼此話語不得領悉即當喜慶開筵入場觀劇音樂之聲喧闐余則一若不聞也者曾就各處名醫診治或云腎虧重用補腎之劑或云肝陽上越參用平肝藥以補腎治之終無效驗自念半成廢人不勝悶沉嗣購各藥服之亦徒然無效小女于歸滬上某日歸寧貽以所購貴堂耳聾丸囑余服之余始不信方謂二十餘年老聾服名醫之藥尚劑藥肆之丸劑而不能治愈焉得冀收效于今日見贈之區區數盒乎而小女力勸不已兩人亦謂姑且試之服其一大盒兩耳稍覺聰靈由是將贈貽者照仿單日日服之迨數盒服罄兩耳竟豁然開朗如拔去塞砧撤去蔽非但對面白話可以了然即春鳥秋蟲鳴聲細青東鄰西舍隔垣話語猶能聽得仔細回念向之苦於充耳不聞者今則轉聾爲聰不啻重見天日前後恍若兩人因感謝尊與奇藥不啻仙丹即仙丹亦未必若是之靈驗也故感之餘此道謝

上海河南路廣東彭壽堂錄

B192

緊要告白不可不看

商標 TRADE 'TABLOID' MARK

Quinine Bisulphate

大寶來商標的金雞納霜

大瓶一百 小瓶廿五扁丸

各埠西藥房均有代售

諸君如欲服金雞納霜必須擇其品正質純者服之方能有益大寶來的商標金雞納霜乃寰球第一無能出其右者購者祈爲注意

寶威大藥行白

065

老德記藥房

應時要藥

立救時疫水○清涼痱子粉
解瘟辟疫藥○玫瑰擦牙粉
追瘋祛濕藥○兩腋狐臭粉
骨節痛楚藥○精琦目疾水
秘製生髮水○淋濁白濁丸
花柳清毒水○十全大補丸
敷髮牛香水○各種魚肝油
最高花露水○小兒諸瘡油
神效止瀉水○退汗斑藥水

名目繁多難以盡述以上諸藥應驗非常倘蒙 紳商賜顧請移玉英大馬路黃浦灘口須認瓶上有鹿頭招紙方是眞藥購時注意是禱

582

陵特洋行新發明

耀明公司疊木凡能去油漆藥水

此藥水無論銅質磁質以及五金木器住宅船上等類所漆之漆數分鐘已退去底蘊頓見出白如新假使如遇厚漆之件每加倫又另外加粉五包可品水六加倫薄漆者可品水十加倫試思既有此極靈捷便之品較之刮鏟其繁簡不啻霄壤倘荷各界惠顧請來行當場面試方信予言之不謬也 上海仁記路A字一號本帳房謹啓 電話二千五百十三號

B 484

本埠經理處 英租界 壽昌外國木器店 代月公司 美壽洋行 萬和外國木器店 美租界 壽昌外國木器店 昌昇壽京貨店 源壽京貨店 法租界 正記京貨店

外埠經理處 鎮江 昌昇壽 南京 壽豫公司 蕪湖 晉泰號 漢口 昌昇泰 寧波 葉山號 威海 福泰號

青州水門汀

青州水門汀有限公司所出之水門汀爲東方最上之品素爲香港政府所信用用以製造陰溝管避火磚避火泥及瓦片等物堅美無匹近者新牌疊出每易魚目混珠 貴商賜顧幸新認明牌號向圓明園路八號新旗昌洋行詳價購辦欲知用法議情者本行亦可奉告

新旗昌洋行謹啓

571

火爐出租免費

本公司今備有各種新式煤氣火爐其顏色及外罩均各不同頗爲美觀凡欲借用者本公司槪不收取租金且免裝費此項煤氣火爐每月需費極省並無灰塵垢污實爲冬令居家最爲利便之物欲裝者請至南京路二十四號或北四川路四十一號本公司樣子間選用可也

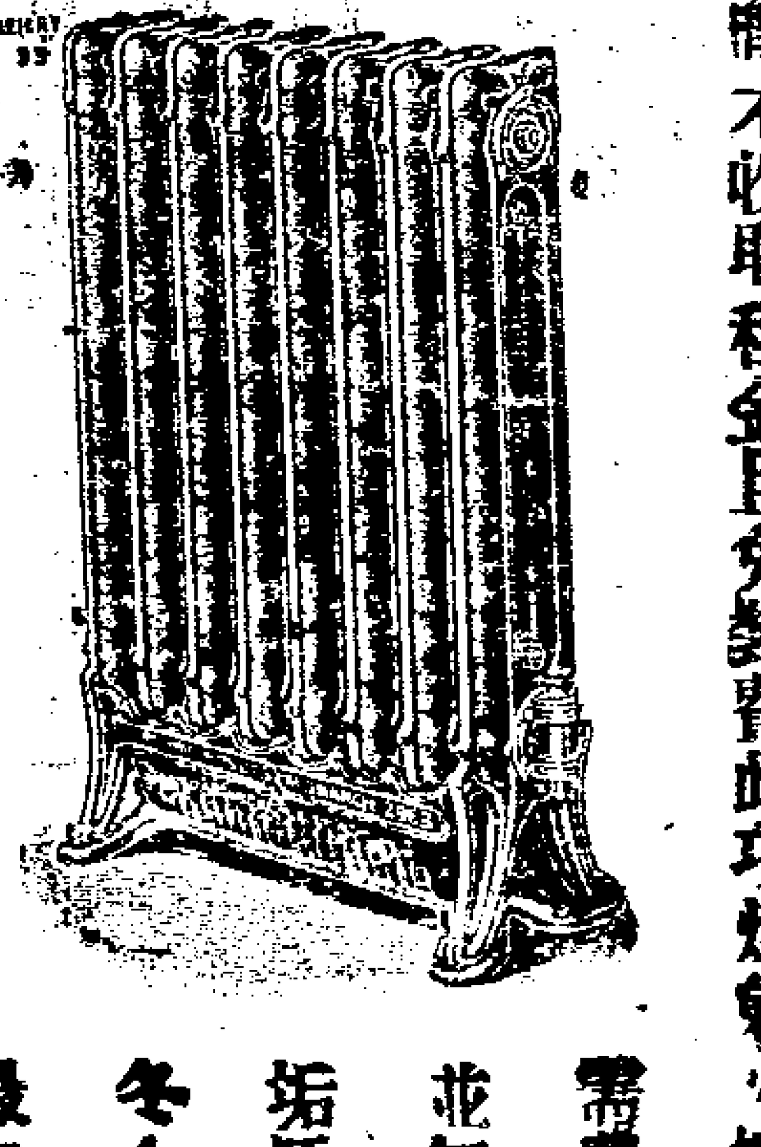

上海自來火有限公司謹啓

C570

牙齒之完潔

無論女人及小孩尙有以何者較牙齒完潔爲美觀乎。若男人則尙有以何者較牙齒爲有用者乎。人之牙齒苟不殘缺。則消化力必甚足。食物旣消化。則身體自壯。故小孩於其幼稚時。爲父母者當注重其牙齒。嬰孩多於發牙時患痛楚。爲需有材料以培植之。緣牙因自內部而發。其體內苟有灰等類之助力。則免於痛。司各脫油係有灰類材料而製出者。故凡爲父母者。苟用以喂嬰。將來生出之牙。必堅必潔。必白。不但此也。且善能補力。於是牙之生也始卽易於爲力。而毫不覺痛。顯一種歡欣鼓舞景象。澈夜安眠。不擾父母淸夢。

老幼服此。獲益良多。五洲萬國。用以治病而愈者其數甚夥。以較他種魚油活人之數爲多。　司各脫油行世已三十五年之久。譽滿全球。所堪共信矣。購者切須認明漁父負魚商標。各大小藥房均有出售。來信索取三十二頁之圖冊。但須載明本地平時購藥之某藥鋪。及從某報得見告白云云。信寄上海四川路五十三號茂生洋行。

以此商標爲記

L

D577

最靈捷織襪汗衫機器

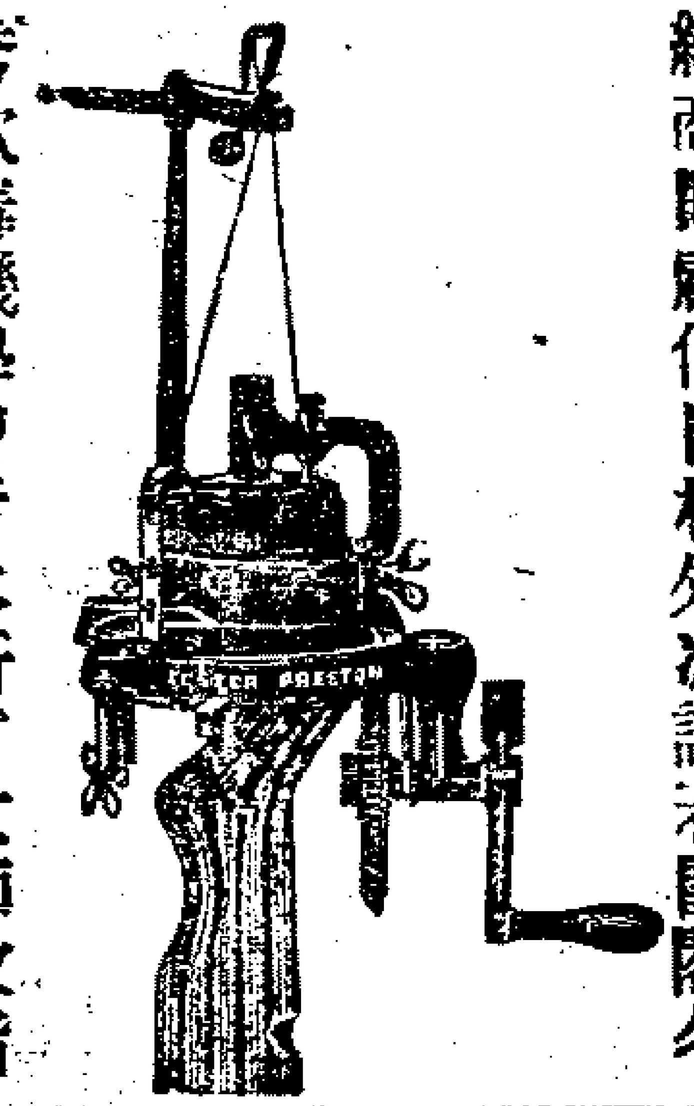

啓者本行之[illegible]售織襪機器乃英國名廠製造物料堅固精良靈捷異與尋常出貨精緻快速並能翻新花樣與他家發售之襪有天壤之別倘蒙紳商賜顧價目格外減讓若閨閣名秀欲購機學習者本行有女師教指授敬請　商學界諸君駕臨一觀始信物美價廉也

上海福州路念號英商茂成洋行謹啓

B1875

頭等住宅出賣　廣告

今有中國式洋房一所坐落英界卡德路第八十三號門牌計地約一畝二分道契號一千八百八十九號又德鄰里口住宅一所計兩間一廂房門牌五百七十五號道契號三千二百七十一號計地約一分三釐六毫又一所計三間兩廂房門牌五百七十七號又兩樓兩底小洋房一所門牌五百七十六號七十六至七十七號共計地五分五釐二毫道契號六千三百十六號又沿蘇州河口空地一塊坐落曹家渡龍華[illegible]廠隔壁計地十二畝五分五釐七毫道契號六千二百五十五號又空地一塊計二分五釐八毫道契號六千二百五十五號相連如有合意者請移玉至仁記路一號派嘉洋人面談一切可也

英商派嘉啓

584

油布出售

本行獨家經理英國名廠所製上等黑油布蓬布雨布等類存貨甚多價廉物美賜顧者請來購買可也

美最時洋行啟

C583

痔瘡無憂

僕患痔瘡之疾已有四年每逢大便痛如刀割只因僻處山陬苦乏良醫又乏妙藥以致苦累不堪今春因事挾病來申承友指示河南路[illegible]堂各藥[illegible]效異常[illegible]珍珠[illegible]熊[illegible]化痔丸及外治痔[illegible]各二盒內服外用之次早[illegible]床其痔[illegible]依法[illegible]加[illegible]至此[illegible]同病者[illegible]此[illegible]

[illegible]山姚[illegible]

B4928

正泰祥　大減價

本號創立年久專運各國特別花色呢絨綢緞等[illegible]紳商學界無不讚美聲揚中外早傳小號推究實行較優騰於市蕭因貨如山積推於九月初九日起減價十天非圖[illegible]利屆期望諸界[illegible]快一試便知信不謬也

四川路老旗昌北興安坊口

B5116

召租

茲有[illegible]項市[illegible]房出租地位[illegible]金各別並有[illegible]專做實產押欵[illegible]涇路一號[illegible]和[illegible]行啓

4843

全昌

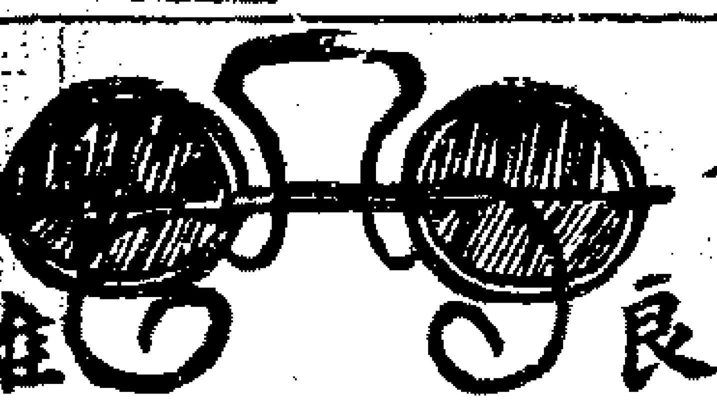

新製改良離鼻眼鏡

洋鑲金鋼鑽珠寶金銀首飾

眼鏡首飾一宗人身日人要品中國素不研究以至輸非善國人人樂用利權外溢欲就徒用謀利意欲挽回利權特聘超等名司格外精益求精自造各種改良玲巧金銀首飾眼鏡多臺各界一再試驗推爲亞東第一等貨色實在外國貨之上折胎離鼻眼鏡可免壓鼻鉤耳之夢並合錯公面部大小種種舒服愛之不釋并由[illegible]明光學醫生考驗上等養目格致晶片黑白壽片不論年老年輕有患目光不正者俱能照配合光保護月力配換鏡卜有光綠表較準綠毫無差其價格外克已鑲嵌鑽石珠實翡翠首飾風凉頭針插針頌針一聽俱全珠翠翼金彈箸耳圈每付十元翡翠紅藍皆石洋鑲眞金戒每付八元半見金挖耳嵌支三元以上之價均是起偏所售眼鏡首飾均用本金足赤煉貨八非洋金偽有不合仍可收回兌換貨眞價實老少無數劃一不二　上海跑馬廳二馬路口電話一卜等四號蘇州閶門外馬路仝昌

1841

比別家之貨加響十倍

特別大減價

一分設在棋盤街北首平和里口便是

本行開設三十餘年資本五十萬金專辦各國名廠洋琴風琴及軍營需用各樣樂器貨之美備早蒙○各界賞識近有陸續所到最新式大小唱戲機器以及內廷超等供奉演唱京

調梆子南北坤角時調淮調大鼓小曲廣調漢調外國洋操跳舞哭笑言語可稱世界上無雙之佳品刻因有貨多積零臺減價○賜顧者請至上海英大馬路東首此佈

謀得利總公司發行所廣告

C581

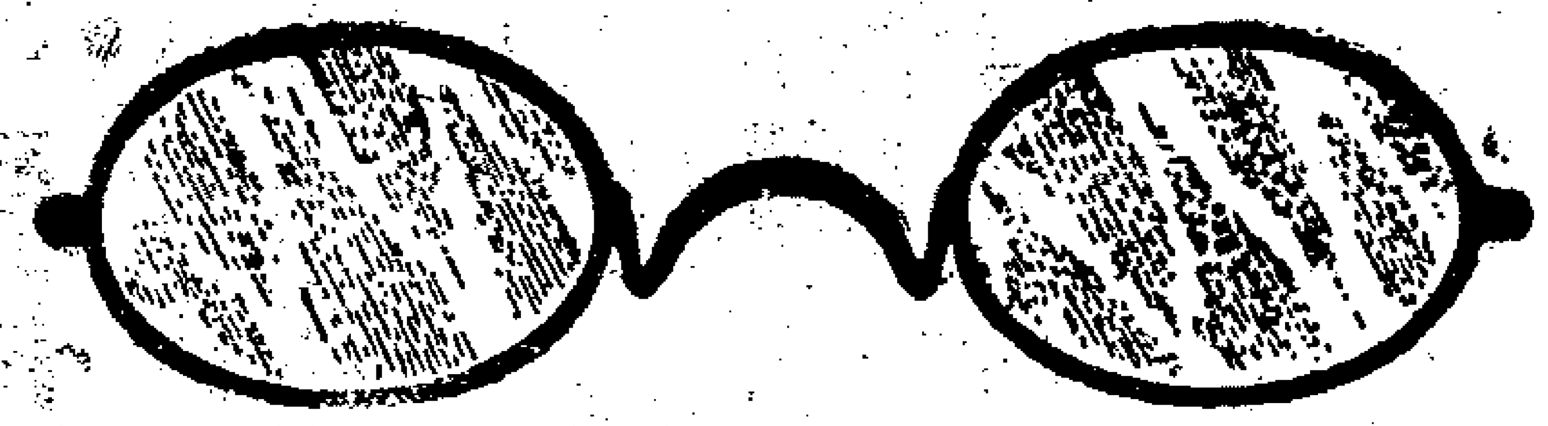

行設上海英大馬路三十六號高德洋行

夫目力不佳者須向光學專家驗治大約以合光白片爲居多而於天時炎熱之際尤宜眼鏡合養之顏色護眼以諸目力而中片光究色綠與洪人研爲茶故刻貴色到最妙以已運擇大宗備貴客力選無論新式托平克濃形鏡片或製面片子均能配其功效之亘早臉灸人口卽目無病亦盲配議以上各種顏色平片以遮陽光此佈費德來醫生啟

C574

上海珊家園八十三號門牌京都同德堂廿四膏藥

陰種花除虎熊阿狗萬回萬如象合兩補疝腎三眼角牙瘋肌

湯子獅毒骨油魏皮病春應意皮口露砂氣蓮角膏紅痛膏膏

膏　膏　膏　膏　膏　膏　膏　膏　膏涼○膩毛膏每五

雙單雙單雙單雙單雙單雙單大小大小一爛夾膽膏一錢文

一六一六料　料　料　料　盒　張　元臘紙膏一角八二

元角元角一半四二八五一五一一五三○膏膏均元○文文

二正二正元　角　角　角分元角　文煖均均二○頭生

B